青島時報

中華郵政特准掛號立券特別優益寄遞之報紙

社址 蘭山路八號 電話 三三五五號 郵政信箱 一四三號

第三千八百六十四號

◁今日出三大張▷

登記證 中宣會字壹肆肆貳號 內政部警字陸貳捌號

電報掛號 二五一四號

中華民國十三年九月一日發行

印刷所 蘭山路民醒印刷局

本報價目

本埠	外埠
零售每份大洋四分 每月大洋一元 半年五元四角 全年十元	每月大洋一元二角 半年六元六角 全年十二元四角

廣告價目

普通	特別
每英寸每日五角每月三元△全面每月二百元每日五十元△半面每月一百元每日三十元△長期廣告面議	每英寸每日一元每月五元△全面每月四百元每日七十元△半面二百元每日四十元

緊要啓事

茲於三月二十二日午後二時青島律師公會在青年會改選到場簽名者八十四人乎主席宣佈此次選舉票係用無記名投票法其從前印就之票上載有選舉人三字應請大家注意不要寫各同人等提出質問何以歷屆選舉均用記名式此次改用無記名是何用意並質問會員資格諸有不合選舉是否違法今檢閱簽名簿內會員兼三區者甚多（司法部通令只准律師在兩個地方法院區域執行職務）乎主席左右支吾初則聲明各會員皆經過評議會審查勿庸再行審查今日是選舉會非審查會極力迫令投票最可笑者所有兼三區之會員自知理屈飾詞狡辯曰雖在本區不執行職務而會員資格仍可在加入投票不謂不合並有口出不遜者其專制蠻橫出人意表同人等爲愼重選舉謹守法律起見不能以口舌爭執多數會員只得退席其違法選舉當然無效現已訴諸法院解決特先公之報端付諸公裁

青島律師李漢王恆山張鈉等四十五人啓

青島交通銀行改訂儲蓄存欵利率通告

本行儲蓄存戶諸君公鑒查自政府明令改革幣制以還各界人士羣以減低存放款利率爲救濟工商業之唯一要圖敝行本服務社會發展實業之主旨已斟酌市面情形將放款利率逐漸減低以副社會之期望茲爲適應環境起見用將儲蓄存款利率酌爲改訂除定期儲蓄存款在未到期以前自當仍照原約辦理並俟規則陳奉敝總行核訂後再行開收新戶外其活期儲蓄存款無論新舊各戶均一律自二十五年四月一日起改按年息四厘計息如在敝行每屆決算期內祇存不取者應加息一厘按年息五厘計算以示優待除在敝行留有通信地址各存戶業經分函通知外特此通告

青島交通銀行啓

二十五年三月三十一日

金城銀行

◎資本七百萬元

◎公積金三百卅萬元

商業部 辦理存款放款匯兌代客買賣公債庫券及一切商業銀行業務

儲蓄部 專營各種存款如活期存款存洋一元即可開戶備有禮券滿期大月即可生利會計獨立責任無限

倉庫部 代客堆存貨物棧租低廉押款便利

總行 天津英租界中街

分行 南京 上海 漢口 大連 北平 鄭州 蘇州 武昌 哈爾濱 開封 定縣 潼關 石家莊 長沙 常熟 新浦 南通州

青島分行 河南路 電話 經理室五一八〇 營業室三七三八 號

儲蓄章程函索即寄

高等寫字間招租

本行大樓第三層出租寫字間地點適中空氣新鮮光綫充足租價極廉抽水馬桶自來水面盆冬令暖氣俱全如合意者請於營業時間至中山路本行接洽可也

青島大陸銀行啓

膠濟鐵路發售青島遊覽往返減價票廣告

本路自四月一日起，照往年成例，由城陽以西各站發售至青島頭二等往返遊覽減價票，票價按八折計算，詳細辦法，開列於左

青島遊覽往返減價票發售辦法

第一條，此項減價票以城陽以西各站至大港青島往返乘車爲限，第二條，此項減價票只售頭等及二等，第三條，此項減價票按普通票價核減百分之二十填給往返減價票但往返票價於發售時一次收足，第四條，持此項減價票之旅客中途各站不得下車，第五條，持此項減價票之旅客如搭乘一二兩次快車應照章另購快車加價票（快車加價票來回得分兩次購買但不得折減，第六條，此項減價票如旅客請退回程票時除應將往程票扣足整價並扣百分之十之退票費外餘款退還客人，第七條，此項減價票有效期間自發售之日起往返以一個月爲限，第八條，此項減價票凡孩童未滿四歲者，免收票價已滿四歲至十二歲以下者按核減之數再行減收半價，第九條，此項減價票發售期間自四月一日起至九月三十日止，

律師盛家良受任卜內門公司法律顧問

本律師茲續受任青島英商卜內門洋鹼有限公司常年法律顧問如有侵害該公司財產營業信譽出品商標及其他應享一切法益者本律師當依法盡保障之責除訂約外特此通告

事務所 青島中山路二五號 電話五二二九七號

徐榮福律師通告

本律師茲受任青島磚瓦推銷有限合作社常年法律顧問此後如有侵害該社名譽信用及一切合法利益者本律師依法盡保護之責

事務所肥城路七號電話五〇二二一號

山東建設委員會第七次招標廣告

本會現須在金口場村區王家灘至左格莊一帶建築房屋公路木石橋棣洋灰水管石漫滑坡活溢籠另基土圍公路沿途標誌及路口柵門等項工程擬招商承辦並定於四月十八日開標凡願承包者可於開標期前至青島膠縣支路二號本會工程處繳納印刷費領取章程標單圖說等件如期投價可也

上海
中國工業煉氣公司廣告

宜採用純淨養氣

本公司精煉氧氣其純粹成分爲九十九成又八市間經售之次淨養氣約爲九十四成用本公司氧氣切割一英吋厚六十英吋長之西門子馬丁鋼板僅耗用二百二十六公升倘用市間經售之次淨氧氣須耗用四百四十二公升之多較本公司之氧氣消耗量多百分之九十五是以採用純淨之氧氣最爲經濟也現款售價每一千公升一元四角五分外埠另訂

山東總經理 **大昌實業公司**

廣西路三十九號

電話：四二零二

蒙滿邊境屢生衝突 日認蘇俄有挑戰行爲
莫斯科電傳邊界又有戰事
已於必要時將採斷然態度

東京二日路透電 俄滿邊境屢次衝突，及最近長嶺子事件，日方認俄蒙方面，實有挑戰行爲，蘇俄自九一八事件以後，積極擴充國境軍隊，並增加軍備，其意即在此，最近又發表俄蒙互助協定，對日僞採極積態度，實甚明了，日軍部認爲應亟謀對策，除先由外交途徑解決外，並要求蘇俄撤回加多之軍隊，如俄仍不改其挑戰行爲，擾亂滿洲治安，則日方爲日滿共同防衛起見，有採取斷然態度必要。

下關二日路透電 新任參謀次長西尾，於赴東京途中談，俄軍越境，並非新奇之事，自九一八事件發生迄今，蘇聯態度強化，邊境糾紛，自難避免，但如日，軍備充足，自可消解一切云。

東京一日路透電 此間接莫斯科消息，外蒙古與滿洲國邊界雙方軍隊發生戰事，但東京全無確訊證實此說，一般人之印象，以爲日俄對於其保護國之時時互起衝突，現接近作露骨表示之時日，而滿洲國東陲之爭端，直接牽涉蘇俄者，尤可虞也，時事新報今日載有社論，謂近數星期來，蘇俄對日態度漸趨強硬，日本今當取堅決之行動，而使蘇俄重行考慮其遠東政策，邊界衝突案，不能容其屢見疊出而無已時也。

東京一日同盟電 最近日（滿）俄及（滿）蒙關係，爲調整境界問題，進行交涉，設立境界確定委員會問題，而在其反面，境界地帶之衝突事件，相繼發生，現出一種變調狀態，日外務省當局，若於諒解，俄蒙最近採取攻勢政策之理由，但在俄方，不無逆用日本和平政策之點，對於蘇俄遠東政策，不得不抱疑尚，即在近一星期內（滿洲）與俄蒙間發生境界事件，有長嶺子事件等共四件，即各事件，以其主見判定日滿軍越境時，始終採取不發警告能先開火之非法態度。日當局鑒於俄蒙屢次採取此類攻擊政策，疑遠東政策因俄蒙軍事協定成立，變換方向，逆用日本和平外交，以至採取攻擊政策，今後如此事態頻發堪憂，日當局對俄蒙態度，加以嚴重注意。

琿春三十一日同盟電 日俄代表三十日在二道河子會見，正午引渡日兵屍體，但吉內等兩參謀 卅一日赴二道河子接受屍體時，俄方派國境警備隊長，西耶託夫報告，因煙秋伯力間電報發生障礙，故尚未奉引渡屍體命令，請求暫時延期，兩參謀亦諒解其意，於下午三時回隊。

莫斯科電 三月三十一日（滿）軍一隊，分乘運貨汽車數十輛，在坦克車，裝甲車，及飛機掩護之下，又向阿蒂克都倫之蒙古邊防兵派出所進攻，佔領該地，復向達姆西克布拉克前進日（滿），軍已近蒙古境內，離邊界四十五公里之達里西克，但蒙古軍隊獲得援軍，勞方抵抗，迫令日滿軍退出阿蒂克都倫，日（滿）軍於增援後，又復進攻，據聞目下向在蒙古邊境內搏。

莫斯科一日哈瓦斯電 外傳外委李維諾夫會宣稱，日本挑釁舉動，直使和平絕望，此間頃鄭重加以否認，一般人以爲俄滿邊境一再發生糾紛，雖堪婉惜，但日俄兩國現行困難，仍望其友好解決，俄日關係，仍望其速復常態，俄滿善後關係，仍望其有成立之可能，至邊境糾紛所由發生，蘇俄實未負任何項責任，政府若準備成立妥協，蘇俄自必以善意報之云。

王寵惠昨晨抵京晤蔣
蔣晚七時設筵爲王洗塵 席間暢談國事極爲融洽

南京二日電 中委王寵惠，爲奔走國事，辭去海牙國法庭法官職務，由歐回國，道經滬濱，以患傷風及腦膜炎，入宏慈醫院診治，迄未全痾，原擬在滬再行修養幾日，始行進京，但昨日接蔣委員長電邀，遂臨時決定於昨晚乘夜快車進京，王氏行前祕密，知者甚少，京中僅市長馬超俊得悉，於今晨七時赴下關車站歡迎，下車後，即偕馬氏赴陵園孫寓休息，旋即往訪蔣委員長及京中友好，至下午二時許始返寓，旋又偕立法院長孫科，出外訪晤友好，七時蔣委員長在官邸設宴爲王氏洗塵，并邀各院部會長官作陪，席間暢談國事，極爲歡洽。

妨害國幣懲治暫行條例
財政部擬具修正案 立院今日開會審議

南京二日電 財政部以現行妨害國幣懲治暫行條例，係新貨幣政策施行前所規定，對行使銀幣及買賣銀幣或中央造幣廠廠條者，尚無懲治條文，特擬具修正案，呈經政院轉由中政會發交立法院審議，該院已批交財政刑法兩委會，兩委會一日下午開聯席會議審查，到委員狄膺等，馬寅初主席，財部亦派錢幣司長戴銘禮列席，結果將該案通過，即呈本週院會審議，聞修正案對行使銀幣規定，處六月以下有期徒刑，拘役或併科幣額二倍以下罰金，意圖供行使用而收集，或交付於人，或意圖營利而運輸者亦同，對意圖營利而買賣銀幣或中幣廠廠條者，亦規定處二年以上七年以下有期徒刑，得併科幣額或價額三倍以下罰金。

立法院定明晨召開院會，將審議修正監察院組織法，及製定監察使署條例等各案，對於監察使任期，將改爲兩年，任期內得由監察院調往他區巡迴監察，又修正妨害國幣統制暫行條例，亦將提出明晨院會審議。

杭州市立翁家山小學學生十人，組織西湖兒童旅行團，於上月二十九日乘車抵滬，查該團完全出於自動，并無父兄師長之領導，年齡最高爲十五歲，本市各兒童團體，均到站歡迎，情況至爲熱烈 圖爲各兒童團體與該團合攝於車站， 國際社攝

德對案要點

倫敦二日路透電 德對四國協定所提出之和平方案，於昨晚公布，內容計共十九要點如下。

一，有關係各國，均須以平等地步，從事談判。
二，限四個月內，簽定一互不侵犯條約。
三，德國保證在此期內（四個月），不增加萊茵區駐軍，但法比兩國，亦須提出對邊境之同樣保證。
四，德保證不調動軍隊靠近邊境。
五，由英意及其他一中立國代表，組一委員會，担保上項保證。
六，在此四個月中，德法比三國之軍事調動，得通告該委員會。
七，由英意兩國武官駐在該地，隨時調查該項軍事調動。
八，德法比三國應充分考慮對該項調查之異議。
九，德願依相互利益，商訂關於西陲防務之軍事限制。
十，德法比三國，在英政府指導下，締結一廿五年互不侵犯條約。
十一，英意兩國亦簽署該約，作爲担保人。
十二，德願負担關於該約之軍事義務。
十三，商定一天空條約，以補助互不侵犯條約之効力。
十四，其他地域，願包括於該約亦可。
十五，德法應避免關於文字上之一切惡意宣傳，
十六，德法兩國以民衆投票方式，批准該約。
十七，德願與東鄰商訂互不侵犯條約。
十八，以上條約簽定後，德即重入國聯。
十九，設立一國際公斷法庭以批斷此項條約履行之情形。

班禪準備返藏
由青海購馬運蘭備用 拉薩行轅已布置就緒

南京二日電 班禪大師，以天氣和暖，刻正積極準備返藏事宜，由青海方面購定駿馬四五百匹，亦運蘭備用，據稱，班禪駐拉薩代表康福安，卅一日由藏經印度抵京，班禪在拉薩行轅，已布置就緒，藏民亟盼班禪早日返藏主持一切，前藏政府近派代表四十餘人，已啓程赴塔爾寺迎迓，本人在京稍息，即西行謁班禪報告。

蘭州二日電 班禪定四日由青塔爾寺來拉卜楞寺宣化，誠允佚班神抵拉後，即率儀仗隊，逕赴拉卜楞寺謁班禪。

中蘇密約係有作用之謠傳
蒙蘇互助協定亦未證實 離奇消息付之一笑可也

南京二日電 連日外報迭傳外蒙與蘇聯訂立互助協定，並傳中蘇事前已訂有密約，故中國對於此事，予以默認云云，記者一日往外部叩詢當局，據發言人稱，外蒙與蘇聯訂立協定消息，外部亦見報載，深爲注意，現正查詢，非俟查詢明確後，不便即有所表示，外報遽以此斷爲我方默認，且推測中蘇已有密約，自係別有作用之宣傳，陳主席果夫，現在鎮主持蘇省政務，陳委員立夫，在杭州養痾，人所共知，外報竟謂其已赴蘇俄，可見謠傳之離奇，此項消息，請一併付之一笑可也。

京市社會局局務會議
通過兩要案

南京二日電 京市社會局，今日上午九時，在該局會議室舉行第二次局務會議，由該局局長陳劍如主席，除各科長報告最近處理案件外，當經通過，一，本市二十五年度辦理強迫識字教育綱要，二，中等學校教職員考績辦法草案。

社論
財部查禁私售獎券

最近財政部據航空公路建設獎券辦事處呈報，湘省常德等縣，有私擅發行獎券等事，上海亦發行美國振濟慈善獎券在市出售，現已咨請湘省府及滬市府嚴厲查禁。我們對於這件消息，有如下的感想。

財政部如果爲了有人藉發行獎券招搖撞騙而明令查禁，我們表示贊同；如果爲了發行獎券有類公開的賭博而明令查禁，我們也表示贊同；但究其實際，財部之所以查禁擅發獎券的動機，恐仍以取締與發行航空公路建設獎券相牴觸的一切公開賭博的行爲。這樣，我們對於財部當局的措施未敢苟同。航空公路獎券之發售，到現在已經二十一期了。銷路之暢旺，進行之順利，這是大家所共見的事實。在國民方面競相購買，不以未得獎而稍事灰心；在財部方面每月不費舉手投足之勞而增加一百五十萬元的收入。在此種情形之下，如有任何獎券來奪取航券的主顧，財部當局自然需要嚴行查禁的。但據我們的見地，這種事實總非國家前途之福！我們曾一再論及，凡是類似公開賭博的一切投機事業，均在嚴行取締之列。例如，有獎儲蓄，賽馬，以及發售各種彩券等等，都不是國民所應做的事。尤其在現在的危急環境中，我們挺身奮起共赴國難之不暇，那裏有時間讓我們來從事於公開的賭博？如果說，我們發售獎券用之於某項救國事業或建設事業乃是爲目的而不擇手段；那麽，我們要問，假定全國國民齊赴歐美各國盜取金錢以爲救國事業之需，難道這也是爲目的而不擇手段嗎？所以，我們不但對於各地發售獎券認爲有嚴行取締的必要，而對於政府當局領導國人從事於公開的賭博，更覺得不是當前所應做的事。

財部公開的發售獎券，便算是合法，合理；而各地無論藉甚麽名目發行獎券，却嚴令查禁。我們不知道，當局所持的理由何在？如謂類似公開賭博的獎券不應當發售，那麽政府首先不要提倡；如謂發行獎券是合理的，合法的，那麽財部便沒有理由來取締。現在，財部發售獎券，視爲政府當局的特殊事業，更視爲政府當局的獨佔事業，不准任何人來與政府爭利，這總是說不過去的！要之，政府的措施，處處要光明正大，作得對，作得好，以全國民衆作一個榜樣，這樣才配來領導國民從事於救國事業，古人所謂：「法不法則令不行」，「上好之則下必有甚焉」，便是這個道理。

中日問題不易解決
因關係太複雜 有田昨抵東京談話

東京二日路透電 日本駐中國大使有田，於今日午後三時半抵達東京，即將就任外相之職，據該氏對記者談，中日交涉，曾在南京與張外長充分交換意見，中國政府，亦希望中日兩國趨於親善，但以關係複雜，一切交涉問題，不易解決，

下關一日同盟社電 有田大使下午七時半到下關後，即時請九州帝大內奉吉佳教授，永田博士等診察後，入山陽旅館靜養，因其經過良好，擬於二日晚赴東京，荻原祕書官以有田大使名義發表如下書面談話，本人於二月下旬就任後，定暫住上海南京後，在北平滿洲各留一月，接洽要事，然後回國，旋因奉訓令，變更預定行程，在長春僅留兩日，未赴北平，在天津會見川越總領事，及駐華軍司令官，聽取華北情形之報告，離津以來，稍患傷風，並覺疲勞，現已請醫診察，一日內即可赴京。

禁絕烈性毒品
蔣限本年內 電令各省市政府遵照

南京二日電 禁烟總會蔣總監，今日通令各省市政府，限本年內將烈性毒品禁絕，以便早日完成禁烟計劃，原令如下，查本年爲烈性毒品禁絕時期，各省市區如有製造運售吸食等情事，各地方軍政機關，應嚴密緝拿，依法嚴辦，俾便完成禁烟計劃。

我國留英戲劇家熊式一氏，所編英文「王寶川」一劇，在倫敦排演，先後已達五百次之多，可見彼邦人士，對於東方戲劇之濃重趣味，最近紐約勃斯戲院亦排演斯劇，日特約熊君蒞美指導，現熊君已由美返抵倫敦，擬參加第五百次之出演，圖爲在紐約演出「王寶川」彩樓擇配之一幕。（國際社）

中常會決議案
增修國民大會代表選舉法原則 通過各機關黨部紀念週時儀規

南京二日電 中央今日上午九時開第九次常會，到葉楚傖等十三人，蔣副主席主席 決議各案，一，增修國民大會代表選舉法原則，二，通過各級黨部各機關總理紀念週時之議規，三，通過中央革命債券調查委員會組織條例，四，修正黨員撫卹條例第七條條文，五，追認給發林義順先生治喪費三千元，六，下星期一中央紀念週，推葉委員楚傖出席報告，七，四月十二日清黨紀念日，推吳委員敬恆出席報告。

許世英觀謁日皇
六日上午十時

南京二日電 外部報告，許世英接一日外務省通知，已定六日上午十時，覲謁日皇，呈遞國書。

兒童節籌備會請各要人蒞會致訓詞
端納參加致祝詞

南京二日電 南京市二十五日開兒童節籌備會，今日舉行第二次常務會議，議決要案，函請林主席，五院院長，中央黨祕書長及王教部長，孔財政部長，馬市長等，蒞臨大會致訓詞，並函請中央國術館，担任國術表演。

童節紀念典禮，端納特函參加，並於大會時致祝詞，聞兒童節籌備委員會，已覆函表示歡迎。

賈德幹
六日乘輪離滬 經坎拿大返國

上海二日電 英大使賈德幹，偕參事巴克本，二日晨七時許乘特備花車抵滬，賈使準六日晨乘輪抵加納大返國。

磴口糾紛
在土地行政稅收三點 甯府與阿旗已相諒解

南京二日電 蒙藏委員唐柯三，前奉命赴甯夏調處磴口設治糾紛，現已告解決，唐已返京復命，一日向記者談，磴口設治糾紛，爭執在土地權，行政權，稅收權三點，經本人與甯夏馬主席，阿拉善旗達王，往返磋商，雙方誤會盡釋，已告解決，其辦法爲三聖宮之土地權，確認屬於阿旗，行政權仍歸甯省，惟遇有重大事情，得與阿旗王商洽進行，稅收一項，亦經雙方同意，商定辦法，由蒙藏會內政部會呈行政院，核准後，即可公布，據本人觀察，此事不致再生枝節。

生絲出口 商檢局商討
厲行檢驗杜絕劣貨

南京二日電 商品檢驗局一日召集川，魯，江，浙，滬等地絲商，討論改進出口生絲，及徵求外銷意見，該局長蔡無忌主席，當經決議原則兩項，一，厲行品質檢驗，以杜劣貨充斥，並充分準備，對內暫取自理主義，二，生絲分級問題，推派代表同商品檢驗局與出品商討論辦法，

國聯禁烟會開會在即
禁烟總會趕製報告

南京二日電 國聯禁烟會議定五月十八日舉行，禁烟總會，現正積極編製，關於上年禁烟成績，各種禁政法規，及輸入毒品，報告屆時寄交胡世澤提出大會。

陳維周
在京任務已畢 日內首程南返

南京二日電 陳維周一日晨覲見林主席外，并奉蔣院長邀，參加午宴，陳以此行任務告畢，擬日內離京南返，又發行準備委員會廣州分會主席鄒敏初，亦於日前來京，鄒以陳亦爲廣州分會委員之一，鄒陳一同晉謁孔財長，對西南推行法幣事，有所請示。

冀東察北兩問題 日方尚無明確表示
閻電中陽孫指揮速搜剿餘匪 魯韓派員抵并探詢剿匪情況

北平二日電 關係方面消息，宋哲元在津對冀東察北兩問題，曾與日方數度接洽，宋在津仍有二三日之勾留，即返平，將來是否出巡冀邊，尚未決定。

天津二日電 宋哲元一日晨五時偕蕭振瀛等，由津乘汽車赴大沽，沿途視察二十九軍兵工修築汽車路情形，下午二時始返津，旋接見記者，據談在津尚有數日勾留，或赴塘沽距離各地巡視，檢閱駐軍，視察民政，冀省地方平靜，各縣均由二十九軍隨時派隊梭巡，南宮任邱匪患已消弭，爲維護全省治安起見，現按照中央規定，招保安隊三團，分配於各縣，由保安司令直接指揮，不過防匪主要條件，在解除民衆痛苦，軍民一致，今後注意此點，冀省當然無被波及之虞，余在保定時，召集各縣長訓話，以各縣地丁，每畝附加稅，有征至八元者，殊使農民無力負担，故令飭分別核減每畝最多不得超過四元，而以此項稅款，專作地方保衛團，教育，建設之用，宋繼謂此次來津，曾與日駐屯軍多田，永見等會晤，彼此交換意見，松室四日始就任，故渠無意見提出，冀東察北兩問題，對方尚無明確表示，永見頃已返國，宋最後稱，津海關緝私事，異常重要，業已令林世則即日晉京，向中央報告眞相，謀澈底之禁私貨辦法云云。

北平二日電 冀察政會，交通建設兩委會委員人選，正物色中，聞交通委會主委自爲陳覺生，建設委會主席委員爲門致中，不久可成立。

天津二日電 津海關監督林世則，一日下午六時四十分，搭平滬車晉京，謁孔財長報告此間緝私情形，并籌示澈底禁絕辦法。

天津二日電 永見奉多田命，三十一日夜半出關，經瀋陽返日，出席師團長會議，兩週後返任，日駐屯軍參謀石井，一日赴唐山檢閱本月下旬交代回國之日駐屯軍。

太原二日電 閻三十一日電中陽孫副總指揮云，匪到村莊，人民盼大軍進剿，望嚴飭所部，速搜剿餘匪，以出我人民水火之中。

太原二日電 據報由嵐縣向興縣逃竄之匪，係僞二五軍徐海東部，共約二千餘人，企圖由興縣渡河回陝，經我駐軍於三十日偵知，匪已到水磨灘，當即乘匪不備，派隊向匪猛襲，匪愴亂潰散，斃匪百餘名，旋分股向南北逃竄，我軍正乘勝追勦中，韓復榘爲明瞭晉剿匪情況，特派趙尙中來并謁閻，趙三十一日已抵并。

南京二日電 二十三師長李必蕃電京稱，本師已由鎮雄彙程向安順前進，並向關岔中推進，担任該地防務，以主力控制關岔線，出剿蕭賀殘匪。

西安一日電 三月三十日晨我高師任團，率兵兩營，由集義鎭往石堆小康家塔，掃蕩沿途散匪，三十日佔領宋家川，現正修築碉堡，收撫難民，刻與黃河東岸友軍，已切實取得聯絡，交通如常。

德專使訪艾登 面交覆文
覆文內容德方不肯宣佈
外部人謂當有具體建議

柏林三十一日哈瓦斯社電　德元首希特勒之專使里賓特羅甫，攜希氏對英法比意四國備忘錄之覆文，於昨晚八時三十五分由柏林飛抵克勞敦飛行場，定今晨往謁英外相艾登，有詢以是否攜有希氏最後之建議者，里氏言無一定答覆，僅謂渠此次來倫敦，乃以德政府對四國備忘錄之覆文在採取討論尋常之途徑中，提出種種建議，於昨日午後始決議派其專使赴倫敦，昨晨曾召集內閣會議繼延會至午後，當時閣元首之覆文尚未擬妥，似將由尋常外交途徑提出，而不由里賓特羅甫攜至倫敦云。

倫敦三十一日哈瓦斯社電　德代表團一行由里賓特羅甫率領來英，已於今晚八時三十五分飛抵克勞敦飛機場，德國駐英大使赫許親往歡迎　里氏現定明晨十時訪問艾登外相，面交德國覆文，屆時艾登當立即轉遞洛迦諾公約及其他簽字國即英法比意三國，至此項覆文是否爲希特勒最後建議，則里氏此際不允說明　僅謂吾人已攜復文來此，自當按照外交慣例交由關係各國政府加以審核也云，據外部人士所見德國復文中自當提出若干項具體建議，對於臨時制度即以法比兩國邊界以東二十公里地帶劃爲臨時非武裝區域，由國聯軍隊駐守，又在談判期內，德國不在萊因河區域建造防禦工事，或當稍作讓步，其性質雖不足成立完全協定，但將留出餘地，俾使談判途徑不致閉塞也。

覆文甚長 分爲二部

柏林三十一日哈瓦斯社電　據政界人士聲稱，德國復文篇幅頗長，分爲兩部，第一部說明任何會議凡足以限制德國在萊因河區域所享主權者，例如派遣國際軍隊駐紮萊因河畔，均國權所堅決拒絕，惟洛迦諾會議協定草案中所指法比兩國邊界以東二十公里地帶，現駐德國軍隊僅有三營，分駐亞申脫利爾與薩爾白齡克三處，據本社訪員所知脫利爾城駐軍員額實較德國政府所承認者爲多，關於萊因河區域內防禦工事，則目前談判若一日繼續進行，德國即一日不擬建造之，惟德國國防軍及勞動服務團團員業已宗成之野戰工程，當作別論，第二部份包含具體建議者，仍主張訂立雙方互不侵犯公約，而對於集體安全制度之原則加以拒絕，至德國對於重返國聯一層，究採何種態度，則此際無從探悉，據一般人所知，此項覆文事前由外部擬就草案數件，呈請元首希特勒擇定一種，交予里賓特羅甫攜往倫敦云，

德分全國 十大軍區

柏林三十一日哈瓦斯社電　政府頃頒布命令，將全國，包括萊因省在內，分爲十大軍區，而在柯尼斯堡斯德丁柏林勒不齊格烏爾姆門斯特慕洛迦賽爾與阿耳多那十城立軍區司令部，該軍區又名分爲徵兵總監區軍事分區，與徵兵處加賽爾軍區司令部所轄徵兵總監區，計有克娜斯巴登林堡安賴恩佛郎克孚達摩斯塔與奧芬巴赫七處，萊因省內共設之徵兵總監區四處，即一，卡爾斯盧城受烏爾姆城軍區司令部節制。二，道德芒城與。三，堡塞爾道夫城，則受門斯特軍區司令部節制。四，哥龍城全省共分爲十七軍事分區，即卡爾斯盧司拜耳魯維哈芬凱塞勞頓查威白魯根滿海姆海德堡幅斯海姆拉斯達麥利堡奧芬堡勞拉赫哥龍波恩亞申尤利赫與杜倫是　其最後五分區隸屬哥龍徵兵總監區，此項軍區制即自明日起實行。

英將函件 送致法比

倫敦三十一日哈瓦斯社電　英政府依照洛迦諾會議所成立之協定草案，當以函件送致法比兩國聲明保障各該國之安全，幷由英法比參謀部進行談話締結軍事協定加以實行，政界人士頃宣稱英政府擬準備向法國送出此項函件，但希望法政府首先提供保證，聲明三國參謀部軍事協定當與法比所已締結之軍事協定作同樣解釋，法國若果接受此項建議，則英政府當在致法國政府函，以將法比軍事協定所資之簽字條款一併列入，此項條款有云，此項軍事協定，幷不包含政治義務關係，各國國防組織，亦不因此而接受何項義務，英政府此舉，乃表示不欲採取何項準備辦法，例爲實施強迫兵役制之類，尤欲保留政治上之自由，一般人預料法政府對于英國此項要求，當可在本月之內提出復文，俾英內閣會議開會時得以採取最後決定云。

外次答覆 議員疑問

倫敦三十一日哈瓦斯社電　下院本日午開會時，外次克蘭波答復自由黨議員曼德所提出之問題，謂德國對於海牙國際常設法庭之隨意條款，業於一九三三年二月九日核准延長五年，因此德國仍受該條款之約束云，曼德乃問德國派兵駐紮萊因河區域問題，可否按照隨意條款之規定　不問德國拒絕與否　而強制外交國際法庭裁決，克蘭波要求曼德以書面提出此項問題，俾政府研究之後，再予答復，至是曼德又問英法比三國參謀部談話已否開始，政府是否予以迅速舉行，俾得表明英國業已具有實施洛迦諾義務之決心，克蘭波答稱此項談話尚未開始，政府自當採取各種措置，俾曼德所抱目的得以達到云，按海牙法庭之隨意條款規定接受此款之各國承諾法理上各項爭執，如關於條約之解釋違反國際義務行爲之成立與否，均當提交海牙法庭裁決之，此項條款各國接受與否聽便，故名爲隨意條款，但一經接受，即有強制性質云。

閣員意見 歸於一致

倫敦三十一日哈瓦斯社電　外傳內閣閣員對外交政策不無意見歧異之處，如自由黨機關報明星報甚至以大字作標題曰，內閣瓦解在即並載稱司法大臣海爾瓊，內務大臣西門，海軍大臣孟賽爾，及勞工大臣白朗等四人，現對英法比三國參謀部進行談話之舉，已明白加以反對云，是項消息頃經官方正式加以否認，並謂對於三國參謀部進行談話一節，內閣閣員前此雖各持　詞。但現已完全融洽無間，保守黨人士亦謂三國參謀部進行談話，要當包括政治義務，三國對保障自國安全所當採取之技術上措置，應聽各該國完全自由選擇，不受任何牽制，英國須以此爲條件參加談話，因見，各閣員此意遂得歸於一致云。

上海飯店

敝棻社特請在俄境作名厨師專烹調俄法大菜味道適口與別不同各界諸位勞步駕臨不勝歡迎再內有西式大小房間出租屋內清潔家器俱全價錢格外便宜

敝社上海飯店啓
湖南路三十五號
電話五九零二號

介紹律師一覽（以收到先後爲次序）

姓名	住址電話
盛家良	中山路廿五號 電話五二九七
于迺鐸	平原路四七號 電話四八五一
周鋒	曲阜路十五號 電話六六一一
刁家仁	廣西路六十三號 電話六二二二
殷次伯	蘇州路八號
戴藜經	湖北路二十六號 電話三四八零
張維烈	費縣路二十八號 電話四五六一
李漢	江蘇路 電話四三三二
周孚先	平度路三十八號
于世琦	熱河路二十七號 電話二五三三
董毓璋	貯水山路 電話五九九四
徐榮福	肥城路膠澳旅社內 電話五零二一
李秉善	東鎮和興路二八號 電話六二一六
王恆山	中山路一百十一號 電話五五四八
曲暄田	平原路二十七號 電話五四七七
宋士斌	平原路二十七號 電話五四七七
張世釗	滋陽路四號
尹德熙	地址觀海二路十一號

大仁堂 立愈久淋
白濁丸
完全保好各界證明一准有效
敢稱治淋神藥服用非常簡單愈淋非常速快無論新久白濁下淋尿後淋偏墜腎虛老濁常年不斷用過千方百藥不好洗療注射無效此丸只用一盒立愈奇方奇藥與市上各種成年藥確有所不同男婦淋病完全包愈小盒二元大盒四元

大仁堂 婦女
破血丹
此藥專治婦女經閉不通數月不見腹中積病左條右塊血聚成癖肚大形成血蠱癆症鬼邪神病孩死腹內不下一切雜疾隱病凡婦女血水不見之病千方百藥治不好此丹只用一付其病立下重者三付百病化爲血元水氣不傷百試百驗每付三元

消毒大王一掃丸
此丸效力非常之大凡是男女染毒之症發生軟硬下疳腫痛毒串即骨痛老毒不清淤毒不淨皮膚療治一切新舊毒症遍治不好打針無效筋服此丸其毒立從二便消出一掃淸完永遠除根每盒二元另有詳章此藥北京各界馳名實有特別效驗

調經止帶丸
一盒保好無效退洋　婦女白帶久而最傷元氣月經因之不調百病因之而生面黃肌瘦飲食無味有時燒冷腰腿酸痛頭暈肚痛赤白帶下之症一盒保好常服延年每服四角每盒二元服法另有詳單

北平**張氏保肺丸**
潤肺化痰定喘止嗽寬胸順氣立見神効不論男婦老幼年深日久勞傷咳嗽吐痰代血夜不安眠咳嗽不止一切風寒咳嗽等症服此一付立効三付斷根每服大洋一角

調經養血保眞丹
婦女常服永保平安安胎種子坤中之寶
專治婦女經血不調月經前趕後錯經期腹痛血色不正病塊崩漏白帶下寒流白腿疼兩脅發脹酸脹墜痛腰病膈悶嘔吐惡心貪涼流血成病左條右塊氣短神虛頭暈頭痛四肢酸軟咳嗽痰喘氣血兩虧午後發燒作冷面黃肌瘦不思飲食日輕夜重自汗盜汗身體素弱胎前產後失經作病或姑娘經閉乾血癆症服此丸立服立效一切新舊經血不調百病皆治藥到病除常服此丸調經養血滋陰補虛安胎種子最稱女界寶丹服法另有詳單每付三角半打一元六角一打三元外埠函購加郵二角

開竅耳聾丸
不論男婦老少遠年今日耳聾耳底耳痔耳內蟬鳴有風聲樹聲或因幼小耳底舊根或因槍炮驚傷或因腎虛病後失調一切耳竅不通不靈之病用過中外各藥不好只用一小料一元二全料四元

濟南小緯六路北口大仁堂 路西

心胃氣疼丸
不論何種心肝胃痛氣疼胸疼肚疼及胃吐酸胸膈飽脹痛食入即吐積滯痞塊等症多年老病服用此丸解鬱舒肝寬胸順氣痛疼立止凡由肌飽或急氣多得之病三付准好每付二毛一盒六付一元

青島分銷處
太和春：金鄉路　萬春堂：高密路　福海藥房：黃島路　德豐永：博山路　台東鎮威海路泰和堂　會海藥房費縣路九十一號
各縣代售
坊子：豐記藥房　青州：中西藥房　淄川：益華號　周村：同興茂
烟台分銷處：福記銀樓南門大街外埠函購加郵二角寄信濟南大仁堂
大仁堂藥房 濟南小緯六路
分銷處 博山慶雲鞋莊 稅務街 濰縣 衛生堂東關瓜地市街

三井水火保險公司廣告
啓者本公司在中國各大商埠辦理保險已有多年久爲紳商所信用茲爲便利營業起見凡有華人保險一切交易特重託「泉記眼房」代理保費格外從廉設有不測賠款迅速如蒙賜顧請直接與「泉記眼房」閻銘泉君接洽可也　泉記眼房現寓邱縣路三號宜生太內或用電話通知均可
閻銘泉代辦房產土地買賣　電話四三五三

神內醫院
敝院自開幕以來頗蒙各界歡迎對於中外患者之醫治無不盡心盡力治療院內設備完潔僕役殷勤看護格外周到隨呼隨到無不應時而來能使患者心裏爽暢立刻即愈並有精通外華語醫學關於病源問答毫無阻滯於治療上亦頗覺便利
門診科目　內科　小兒科　皮膚花柳科　X光線科
診　午前八時至十二時　外診下午隨診
院長　神內正範
院址：青島德平路十號　電話：四七七五

福祿壽大戲院
四月三，四，五，六日映於

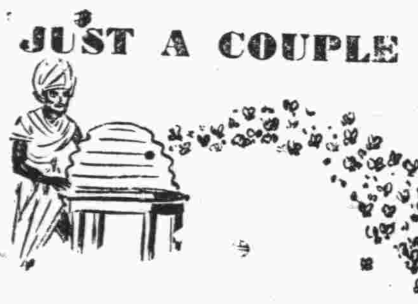

特大貢獻　鉅片之府
米高梅影片公司最偉大之滑稽巨製
仁兄仁弟一對活寶空前偉構
勞萊與哈台
一年一度珍貴異常之興奮劑足映六十分鐘長片

從軍何樂？無憂無慮，有酒有肉！
從軍何樂？胡天胡帝，不分淸濁！

這裏完全是新的笑料新的姿態本片足映六十分鐘九大本鉅片對實貝施展渾身架數之傑作不落舊片俗套使你笑得難直腰

◇注意，三，四，五日，優待券暫停通用◇

從軍樂

傻計蜂窩綵生大一河小空風老掃跳兩幾流
勞設陣哈債病胖噠小瘦手琴搭地舞戇成鬼
萊蜜。台假、子乾。猴奏。擋學。漢風。

笑的總動員　噱頭連珠炮
特別加映　五彩畫片
及珍貴短片精美異常
機會莫錯過　一年祇一遭

明星大戲院

四月一日，二日，三日，連映三天！
每日五場

萬能博士　多智先生
羅勃泰楊 及 梅琪伊文
等米高梅明星羣合演詼諧鉅片
失業者自有飯吃！失戀者還你情人！

滑頭生意

夫婦不睦教你閨房倡和空床獨宿教你慰情有人

加映：米高梅名貴稀有短片

油腔滑調居然能成大事豈不怪哉？

四月四日起
大明星狄克鮑惠爾領銜作
「爵士歌王」保羅懷德門親自指揮全體樂隊參加表演！
火樹金花　城開不夜　金迷紙醉　澈旦笙歌
舉國騰歡
綿雲彩霞　極端富麗　溫馨細膩　絕頂風流

科發氣喘煙捲

平哮止喘
化痰順氣
有百發百中之妙

各埠各大藥房均售

上海科發大藥房監製

各大藥房均有出售

司各脫
乳白鱉魚肝油

轉弱為強

君如感子女孱弱多病當勿忘司各脫乳白鱉魚肝油本品為造成健全活潑兒童之唯一補品內含豐富之維他命及礦質善營養品常服能恢復体力抵抗疾病使兒童轉弱為强愛子之父母宜即日購服之

中國總經理英商卜內門洋鹼有限公司

保持閣下小孩之姣好
請用療膚專藥如意膏

小孩天性快樂好動但一患疥瘡或他種皮膚病即多煩擾蓋疥瘡痛苦常能使之易怒少眠而惹起種種麻煩也是以世界各處聰明之父母常備如意膏於家中以為其子女患疥瘡或其他皮膚疾患迅速之治療品良以此膏乃集療膚藥品之大成能防腐止痛使皮膚病迅捷告痊也

山西和順興局宗益三君來書云「小女身患疥瘡備嘗痛苦余為之搽抹如意膏旋即完全告愈誠良藥也」

如意膏統治濕疹疥瘡頭瘡乾濕癬癩無名腫毒割破灼傷燙傷跌損抓傷面疹疥瘡風疹等等靈驗異常

各大藥房均有出售或逕向上海江西路四五一號韋廉士醫生藥局函購每匣大洋七角六匣三元五角郵力在內

病後恢復健康體力
用韋廉士醫生紅色補丸

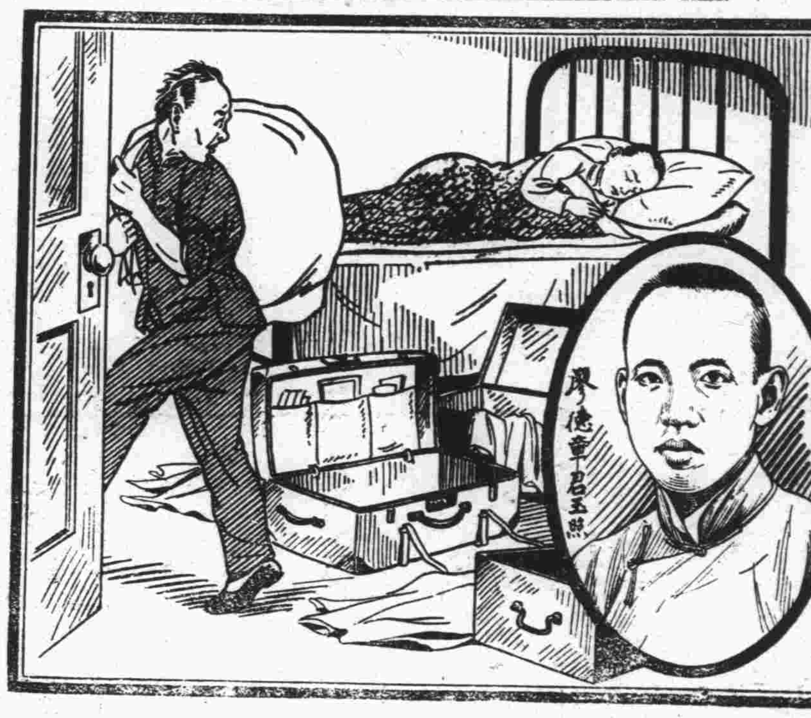

竊賊竊人財貨并使室中諸物淩亂疾病亦然久病尤甚其遺患每使患者精力毫無羸困苦其故蓋因血液神經兩俱被刦而虧損於此而欲恢復健康體力使身體復元必須有豐富稠紅純潔之新血以滋補疲乏之神經及全體各官方可奏效韋廉士醫生紅色補丸即是善造此種血液之藥物且以此功能已使世界各地無數病者恢復其精神體力血臻強健矣下刊四川成都中暑襪街積順鑫毛貨舖廖德章君之來函亦足証明此丸功效之一斑耳

廖君書云「敝人體質素強祇因久病竟成羸弱面黃肌瘦消化不良稍一勞作即覺頭暈目眩腰痠腿軟後承友人介紹服用韋廉士醫生紅色補丸兩瓶甫罄即覺奏效於是繼續服用前疾盡失體強神足較前尤佳」

君如患與廖君同樣之疾或其他血虧腦衰各症如不眠神經痛瘋濕痛早老腎虧神經衰弱或婦女疾病但試韋廉士醫生紅色補丸必多裨益

各藥房皆有出售或逕向上海江西路四五一號韋廉士醫生藥局函購每瓶大洋一元五角六瓶八元郵力在內

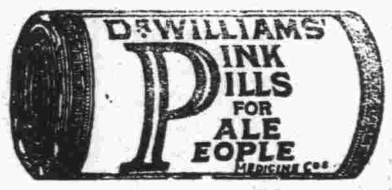

山東濰縣

華豐機器廠出品

發展實業之原動力

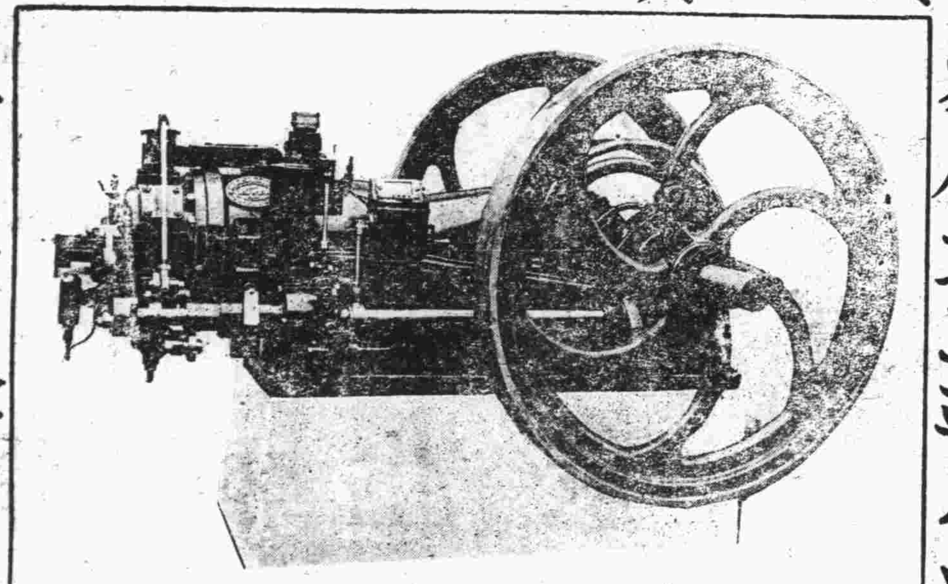

改進農業之新利器

家庭工業之適用品

倘蒙惠顧函詢立即答覆

駕臨敝廠切實考驗尤為歡迎

柴油發動機

優點

(一)質料按最新科學方法製成性韌而耐久
(二)機內零件構造精良無不規則
(三)燃油經濟響聲不大馬力充足
(四)使用靈敏開車停車極為捷便
(五)價目公道保管適用
(六)代客按裝定適尊意種種優點較舶來品有過之無不及

本廠現存柴油機計有八馬力十五馬力廿五馬力四十馬力

彈花機 計分兩種一用機器拖動一用牲口拉動專彈新舊棉花

織布機 計分兩種一用人力腳踏一用機器拖動

發電機 物美價廉電力自一起羅瓦特至十五起羅瓦特凡工廠學校電影院戲院用之又省費又簡便

軋花機 計分兩種一用機器拖動一用牲口拉動

灌田機 按放井口上用牲口拉動水即上升每日能灌田數畝

軋油機 用機器拖動每小時能軋豆八百斤

分廠　黃縣　濟南　徐州　鄭州

下列貴重上等住宅地及工廠地出售有願興辦工廠及自建住宅者請到館陶路二十號茂記有限公司接洽可也

計開

蒙古路　長春路　工廠地六千方步
利津路　濱縣路　工廠地三千六百方步
龍山路　住宅地一千方步

奇異安迪生老牌

EDISON

認明商標

奇異安迪生老牌燈泡。用極省電費。發十足光度。算來最是合算。雜牌燈泡。就不如此。不是使你在光度上吃虧二三成。就是使你在電費上多付二三成。要免無形中的黑暗損失。請認明**奇異安迪生**老牌標記。勿聽滑頭店家用雜牌燈泡混售為要。

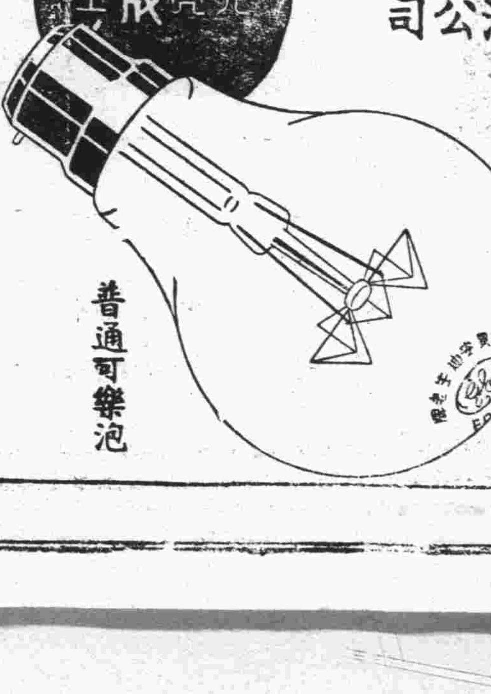

上海中和燈泡公司

婦科藥大王

韓奇逢

主治各症

經脈不調　乾血成癆　勞傷咳嗽　消化不良　腦虧健忘

白帶赤帶　不思飲食　常患小產　氣短血虧　產後虧損

久不生育　夜患失眠　筋骨痠疼　腰痛眩暈　子宮諸病

定價 每盒五元 每打五十元

頭痛感冒

大青龍

平民化的藥價 廉至不可再廉

最偉大的効力 大至無可再大

傷風頭痛時疫感冒諸症一付有效 每袋裝三包只售洋兩角可謂低廉

吾人雖有口鼻以司呼吸，但同時週身毛孔，亦相併爲呼吸作用，與空氣相接觸；倘值時令不正，氣候反常，寒熱不均，忽冷忽暖，則所御衣服，失於調劑，致令寒風邪氣，襲入毛孔，則感冒病成矣。其現象如：鼻塞聲重，猝然惡寒，頭痛不止，鼻流清涕，眩暈欲倒，咽喉腫痛，咳嗽氣粗，週身骨節作痛，心中焦燥，不能安眠：等。如發現以上各種病象，不必請醫，可速服韓奇逢大醫士製解熱新藥「大青龍」一付有效，汗出而病愈，爲唯一對症良藥。

主治病症

傷風，頭痛，四時流行感冒，風濕骨痛，咽喉微腫，最初期痧疹，最初期傷風寒，腰腿痛，筋骨痛，風寒咳嗽，頭目眩暈，關節痠痛，及各種不知名風，寒，熱，一切諸症：：

定價平民化 每袋三包只售洋兩角

▲全國分公司五十餘處凡各西藥房均有經售

▲如無處購買將款匯至總分公司即郵上不誤

總公司 上海 英租界大通路一九三號

分發行處 青島禹城路誠安里韓奇逢藥房有限公司

名不虛傳！

各大葯房均有出售

數十年來 兜安氏藥膏始終最佳

皮病而用劣葯以致轉劇或釀成惡性者往往有之欲免此虞而求速愈當用兜安氏馳名藥膏此膏乃皮膚病最佳葯品質效超羣盛譽久馳功能拔毒消腫止痛生肌愈而無疤凡屬皮病無不立愈兒童嬌膚尤應搽此

上海兜安氏西葯公司

兒體健母心喜

凡為母者在生產之前宜服華大寶利鰲魚肝油數月其在產後亦宜繼續服之因其能供給為母者以添精生力之適當補質保其獲得健强之寧馨兒也華大寶利鰲魚肝油味美無腥非如普通魚肝油之令人作嘔含有健身强體之必需元素而且消化極易故於兒童之發育尤為有益

美國華大寶利大藥行精製

中國經理 美商華納公司

山東經理總批發處 青島海陽路四號 聯合貿易洋行

各大藥房均有出售

有純淨及含鈣質二種 大瓶十六兩 小瓶八兩

華大寶利鰲魚肝油

WATERBURY'S Compound

味の素

（味之素）

「小弟弟長得真好，吃的甚麼補藥？」

「不吃補藥，不過每天多吃点富滋養的素菜。」

「小弟弟倒要吃素菜？」

「小孩子本不愛吃素菜，素菜裏放点味之素就愛吃了。」

(C—463)

本市新聞

兒童節中之佳話
小學生謁市長致敬詞
市長致訓並發紀念品

本市兒童節紀念大會，經教育局積極籌備，一切辦法均經妥善規定，各參加學校亦均充分預備，茲將關於大會之各項辦法，分錄如次。

兒童代表叩謁市長

甲，兒童代表叩謁市長儀禮，一，奏樂，二，兒童代表入席，三，市長入席，兒童肅立，四，兒童代表向市長行三鞠躬禮，五，兒童代表呈遞名單，六，兒童代表致敬詞，七，市長致訓詞，（或垂問），八，市長頒發紀念品，九，兒童代表致謝詞，（末喊口號），十，奏樂，（兒童退席），禮成，十一，攝影，十二，市長躬送兒童代表上車，乙，兒童代表叩謁市長各項規定，一，兒童代表及額數之規定，市區小學每校二人，男女各一，鄉區以辦事處區為單位，每區二人，皆為男生，二，兒童代表抽選標準，身體健全，五官端正，語言清晰，口才伶俐，年齡自九歲起至十二歲止，三，組織，指定兒童代表一人為領隊，一人司儀，其他代表致詞之兒童，事前由教育局指定一二學校擔任訓練，四，服裝，兒童代表一律穿著制服，左胸前佩帶彩花及紅色綫條，（當日發給）四月四日兒童代表集合地點，上午八時在體育內西看台前，（該處設立有標識），六，排隊按學校及區單位二人一排，男左女右，次序臨時決定之，七，交通，由體育場乘車至市政府，八，鄉區兒童到會辦法，李村，[illegible]西，夏莊，四滄，浮山所等區兒童代表，於四日上午七時在鄉區建設辦事處特乘局派汽車到會，辭東，薛家島，陰島等區兒童代表，先一日來本市內寄宿本市太平路小學，由教育局招待，九，習禮，三日下午二時假市府禮堂實習叩謁禮，市區各校兒童代表一律參加，（鄉區免）。

玩具讀物圖畫展覽

一，展覽會場，設太平路市禮堂內，二，參觀日期及時間規定如左，一，日期，四日至五日，二，時間，每日上午八時至十二時，下午一時至六時，三，各部展覽品分學校出品及商店出品兩大組，每組分玩具讀物圖畫三類陳列，以便參觀，四，陳列處各部出入路線均經劃定，參觀來賓，請循路線進出，以免擁擠，五，每處均有職員招待，以便詢問，六，會場出口，備有批評簿，歡迎參觀來賓切實批評指正，七，各類展覽品，除兒童讀物，參觀人得取閱，仍置原處外，其他玩具繪畫各類成績，請勿移動位置，參觀者如攜有衣服包裹等物件，於入室之先，將物品寄存本會之物品暫存處，出會場時可即領回，以免參觀時攜帶不便，九，參觀人注意事項，一，請勿喧嘩，二，請勿吸烟，三，請勿隨地吐痰，四，請勿逾越路線。

遊戲競賽秩序一覽

一，跳木馬預賽，東，分兩組，每組取三校，第一組台東，黃台，第二組，蘭山，尚德，台西，北平，育英，朝城，二，答案競賽預賽，西，分兩組，每組取三校，第一組台西，黃台，鐵小，朝城，中華，培基，貴州，第二組台東，江蘇，北平，綏遠，信義，育英新民，三，跳繩預賽，西，分三組，每組取兩校，第一組江蘇，北平，朝城，信義，綏遠，新民，尚德，第二組台西，黃台，鐵小，三江，聖功，培基，模範，第三組台東，蘭山，貴州，順興，育英，中華，振華，四，競走預賽，東，分三組，每組取兩校，第一組台西，蘭山，北平，黃台，尚德，振華，信義，第二組台東，綏遠，鐵小，朝城，培基，三江，第三組江蘇，貴州，太平，模範，育英，中華，五，喇叭競走決賽，東，培基，北平，綏遠，鐵小，三江，振華，中華，信義，六，雙人跳繩預賽，東，分兩組，每組取三校，第一組台東，鐵小，黃台，尚德，培基，聖功，第二組台西，江蘇，綏遠，信義，育英，模範，七，障礙賽跑預賽，東，分兩組，每組取三校，第一組台東，鐵小，黃台，尚德，朝城，振華，中華，第二組台西，江蘇，模範，培基，育英，三江，北平，八，插旗競賽預賽，西，分兩組，每組取三校，第一組明德，朝城，太平，東，培基，新民，中華，台，貴州，第二組尚德，順興，蘭山，育英，信義，九，投籃競賽決賽，中，江蘇，尚德，蘭山，黃台，順興，北平，貴州，三江，台東，朝城，太平，台西，綏遠，聖功，十，選球競賽決賽，東，江蘇，台東，貴州，北平，綏遠，順興，台西，朝城，十一，整裝競賽決賽，西，江蘇，模範，尚德，朝城，中華，培基，育英，台東，北平，綏遠，十二，托球競走決賽，西，太平，培基，台東，北平，綏遠，台西，鐵小，貴州，中華，蘭山，十三，跳木馬決賽，東，十四，答案競賽決賽，西，十五，三足競走決賽，東，十六，跳繩決賽，東，十七，雙人跳繩決賽，東，十八，障礙賽跑決賽，東，十九，插旗競賽決賽，西，二十，發獎。

表演競賽各項職員

一，團體表演評判員，向宗鼎，鄭震寰，董淥會，董志學，誠冠怡，陳惠君，徐蘊輝，王文坦，二，競賽遊戲，吳其瑞，評判長宋君復，發令員趙化程，宋玉泉，總幹事張貽先，評判員傅寶瑞，楊鍾秀，宋國模，谷源容，陳盛甫，石琛，衛國垣，祝乃貴，王輝曾，陸璞珍，黃慶之，李宏文，張澈，蘭程九，張毓才，競賽紀錄，劉中北辰，李振聲，孫銘之，趙庶常，會場攝影員，佈置員趙化程，報告員張嘉文，張毓才，樊文周，宋玉泉，張貽先，敝陶英。青島

各戲院減價娛兒童

又訊，兒童節籌委會宣傳組，為增進兒童娛樂起見，經與各戲院電影院接洽，於四月四五兩日演唱適於兒童觀看之戲劇電影，並將票價一律改為國幣一角，以便兒童觀看，（以着制服之兒童為限），茲將各戲院電影院四五兩日所演戲劇電影節目及時間，採誌於下：中山路山東大戲院，四月四日下午，五日上午，演婦道，平度路新新大舞台，四月四日下午，演拾黃金，打魚殺家，長板坡，羣英會，四月五日下午，演春香鬧學，罵曹，審頭刺湯，馬義救主，中山路中和戲院，四月四日下午，演長板坡，馬義救主，三上轎，四月五日下午，演八大錘，三進士，安徽路明星電影院，四月五日上午，演小豪傑，四月五日上午，演農人之春，全國模範童子軍檢閱。

膠路委員錢博泉續講
科學管理法中之人性研究（續）
—張秉勳記錄—

此外還有五種判斷的方法：

一，因時致宜。

二，勇往直前，而且有固定的目標。

三，猶豫。

四，拈鬮。

五，武斷。

我們先舉個實例來解釋這五種方法。譬如某人在某大學讀書，本年暑假中就可以畢業了，但是有一位朋友約他一同到上海去，究竟去與不去，怎樣決定呢？以Franklin的方法，先來據上述那六個動機，辨別有無損利。將利的方面儘量的寫在一張表格上，譬如到上海去，不但可以開開眼，而且能夠乘機買便宜的書籍，或致察社會情形，增進個人的知識見聞。如果同學中沒有到過上海的，那麼自己也可以炫耀於人，況且和朋友同去，又可以省錢。於是種種好處都有了。再將不利的方面寫出來，譬如這一次的旅行，至少需用二百元，坐輪船恐怕遇着騎劫的危險，如果不去吧！又失面子，去又恐怕就誤了預備功課……利弊相對照，根據環境的情況，將每一項利弊評定分數，然後權衡比較，再去決定去與不去，這就是因時致宜的方法。至於Bismark也大同小異。不過他以為利弊應該與個人原定的目標，比較衝突與否，而評定取捨的標準。譬如心有成竹，認定畢業的考試較為重要，無論有多少利益，也不能去的。第三種方法，就是猶疑不決，不能辨別利弊的輕重。以憑一時神經的作用，將某一項的利或弊擴大，以為取捨的標準。但是這種擴大的動機，是沒有意識的。譬如想到要花二百元，或是想到最近某輪船曾經被搶劫，思想一變，突將危險性擴大，無論如何也不肯去了。或是一時的高興，以為上海不知如何的好玩，也就決定非去不可了—這就是英文稱做女子的判斷法。但是在男子之中，也有百分之九十四五，是這樣判斷的。第四種就是沒有主見，不去也可，去也無礙，於是取決於拈鬮。譬如婦女在廟裏求籤一樣，如果求得一枝上上大吉，就得去。或者用一枚銅元來轉，轉心裏所想的正面和反面，而決定去不去。不過在數學原理上，一個銅元只有正反兩面，如果轉一百次，必定有五十次正面，與不問者相合，其餘五十次反面，這種方法更沒有理由的。第五種方法是武斷的，只要說去，無論有沒有理由，有沒有困難，非去不去。一般任性的人，多半如是。綜上所講，人性的分析，大略是這樣的。至於如何使用，留待下次再講。

兒童年兒童節標語

一，要完成徹底革命，必須從兒童身心上着手，二，兒童是新時代的創造者，三，兒童是文化轉移的中心，四，虐待兒童是人類的羞辱，五，尊重兒童的獨立人格，六，要子女好必須有良好的兒童教育，七，有新兒童纔有新中國，八，二十世紀是兒童的世紀，九，兒童是改造社會的小工人，十，要注意兒童身心雙方的健全，十一，打破輕視兒童的傳統觀念，十二，認識兒童的價值，提高兒童的地位，十三，推進兒童幸福，改良育嬰事業，十四，要實行民族主義，必須提倡兒童教育，十五，慈幼運動是挽救危亡的大道。

乒乓比賽
男子高級組舉行複賽

全市乒乓賽男子高級組，於一日晚舉行複賽，觀戰甚為踴躍，茲錄成績如次：

顏世俊	對	趙賢良	三比一	顏勝
周子崧	對	黃子明	三比〇	周勝
齊靜廬	對	查錦春	三比〇	齊勝
周寶林	對	劉椽宇	三比一	周勝
司書棟	對	關同椿	二比三	關勝
袁行泰	對	劉文玉	三比〇	袁勝
顏世俊	對	黃子明	三比一	顏勝
趙賢亮	對	查錦春	三比一	趙勝
周子崧	對	劉椽宇	〇比三	劉勝
齡靜廬	對	關同椿	〇比三	關勝
周寶林	對	劉文玉	三比〇	周勝
司書棟	對	袁行泰	司棄權	袁勝

青島

社會局編成
青市三月份零售物價指數表

社會局現將本市三月份零售物價指數，編成詳表，茲將該表採誌如下，以觀物價之升降。

三月份（基期二十二年四月至二十四年三月等於一零零零零）

類別	項數	三月一日起至三月十日	三月十一日起至三月二十日	三月廿一日起至三月卅一日	全月總指數
食料類	五六	一二六，四七	一二三，五二	一二五，七三	一二五，二三
衣料類	一〇	九六，〇八	九五，一七	九六，二一	九五，八二
燃料類	八	一〇五，六一	一〇七，五三	一〇六，四〇	一〇七，一八
雜項類	八	一一二，七五	一一二，〇八	一〇八，八九	一一〇，八一
總指數	八二	一一八，七〇	一一六，九三	一一八，二七	一一七，九七

大陸銀行 組織球隊

本市大陸銀行經理蕭文田，見於偉大之事業，皆寓於強健之體魄，每以商界中人，日伏案頭，孳孳從公，而乏相當運動，久之影響於健康與事業者至鉅，故提倡體育甚力，該行前曾有網球隊之組織，以同人遣調他省，練習中輟，昨特召集同人會議，組織籃球排球各一隊，當選指導杜采南，隊長黃道平，幹事張小魯，並由蕭經理出資購置運動器具及服裝，聞日來練習頗勤云。

新新大舞台 坤伶鬚生 郝文蔚 今晚登台

名坤伶郝文蔚為坤伶鬚生中之翹楚，本市新新大舞台為悅本市各界之耳目起見，不惜重金禮聘來青，定於今晚演其生平傑作，全部「借東風」，四日（明日）晚演「十道本」，（即「宮門掛玉帶」），五日日戲「法門寺」，帶大審，五六兩日晚演一至八本「列國誌」，想屆時大舞台前，定有車水馬龍之盛況云。

狗會算術 已來本市 八日表演

世界第一靈犬萬能狗，名「陶稜」，能算術辨國旗，並能懂人言，曉地理，精奇數，曾週遊世界，頗得各國人士之讚譽，在濟南表演時，蒙韓主席之嘉獎，現由其主人攜領來青，聞自八日起，在山東大戲院隨影片登台表演云。

摩登婦人投海淹斃 舢板撈上呼吸已絕

昨日上午市外湛山村前海岸，海斃一摩登女子，其死因則傳說不一，記者曾向各方採詢，茲錄所得於後：

摩登女子看龍投海

昨日（二日）上午十二時，在市外湛山村大路上，有一洋車拉一摩登女子，年約三十歲上下，身穿淡紅色大氅，鬈髮天足，黃色皮鞋，手帶金戒指兩個，及抵湛山靶場時，洋車夫已達海濱，即問以要向何往，該少女答稱，要到沙灘看龍，（因今有四月一日為萬愚節，湛山海灘發現金龍之謊話，）及下車後，「請少待，予將小便，」是時車夫以女子小便，不便跟隨其後，歷時甚久，不見蹤跡，車夫甚為詫異，遂處尋覓，見後女已走入海中，當即入水施救，惟風浪甚大，又中途而返，立報附近公安四分局第九派出所，經長警召來舢板往救，已漂至遠處，比及撈上，已氣絕殞命云。

查其姓名為張徐氏

該女於淹斃後，警所即詢詳其車夫，係自何處拉來，彼稱，係自市內無棣二路拉來，警所當往無棣二路調查，始悉為該路住戶張徐氏，年三十一歲，天津人，其夫名張景全，在香港某船上作事，有一種傳說，謂其夫在港又另有新歡，彼曾往尋，無結果而返，其厭世原因，或由此而起，警所當即電報法院檢驗掩埋云。

同泰車行 勞工學校 定於清明節赴匯泉旅行

本市同泰自行車行，近來工人猛加，經理曹海泉鑒於一般文盲過多，程度低淺，乃籌備大筆經費，創設勞工學校於工廠內部，經教員張國華之熱心領導，學生程度，日有進步，茲該校現為增進學生之團體精神，及養成尊重紀律與整齊之觀念起見，每人發給制服一身，連鞋襪，並定於四月五日清明佳節，藉春假之便，由經理曹氏親自統率，全體整隊前赴匯泉，湛山，砲台，中山公園等一帶踏青旅行云。

同濟大學參觀團 昨晚到青

國立上海同濟大學四年級土木工程系學生，近以畢業期近，為明瞭各地土木工程實況起見，特組織工程參觀團，前來華北各地參觀，現該團已於昨晚（二日）六時乘膠路五十二次車由濟抵青，團員計李繼三，皮宗熹等十二名，下車後，即至廣西路第一旅社下榻，該團領隊為教授德人赫斯氏，已先期來青，預計在青勾留二日，參觀港務市政，即行去濟，轉平津參觀，然後返滬云。

小港沿之速寫
攤販雜陳苦力成市　帆檣如林欸乃悠揚
—海西搭輪客舢板競渡—

「毅」

小港是我從故鄉到本市來下輪登岸的埠頭，所以我對於它的印象特別的深，記得初次到本市來讀書的時候，那時候感到生疏與孤寂，枯悶的大了，便跑到小港那裏去找一個同鄉玩玩，聊為破破寂寞，因此這小港沿一帶，足跡走的特別的多，可是那地方人聲既然喧雜，空氣尤為齷齪，稍為有點風，便煤屑橫飛，使人睜不開眼睛，與我這天性好靜的人，實在不相宜，所以我二次來青的時候，走出「碼頭，坐在到我服務的地方去，以後再也不願意踏到那煩囂的小港沿去了。

昨早有人給我一個電話，說從故鄉給我捎了一個信來，必須我親身去拿了，於是我便不得不去一趟，正好這幾天找不着材料寫，借着這個機會，去搜集一點材料，真是一舉兩得呢。

小港和大港，同是本市水路交通的要衝，不過大港那地方，規模宏闊，碼頭很大，而水量又深，可以停泊往來上海天津，以及香港，日本等處的巨型商輪，小港規模雖小，可是商運方面，也非常發達，小港碼頭，是停泊往來石臼所，王家灘，陳家演，柘汪，海州等處的商輪，還有在小港沿新建的一個小碼頭，為往來紅石崖，濠北頭，陰島，薛家島，塔埠頭小汽輪停泊之所，而且港內上泊的風船特多，所以小港沿的鬧熱，真與上海十六浦相似。

我向大港那裏去的時候，是順河南路轉到濟南路，出水門洞又走到莘縣路，這濟南路和莘縣路，都可以說，是窮人的生命綫，濟南路，是小大車市，一些出苦力的車夫，鳩形鵠衣，拖着那笨重的大車，據說那牛馬不如的力氣，換所賺的錢，還不能個人食飽衣暖的，已經是極為堪憐了，可是還有的人，站在牆角下，餓着肚皮，悶着無事作，憑着力氣拍賣不出去，更足叫人看了傷心了。

莘縣路更是販夫走卒的聚處，日常應用的家具，食品，蔬菜……等，都有售賣的，人，肩摩踵接，而且往來和那鄉間的市集差不多，喧囂的。

向那小港沿一轉，便是小港沿的海邊了，莘縣路接連的雜貨市，也是賣什麼東西的都有，各種蔬菜，以及木料，各樣乾鹹魚，竹竿，掃帚等各種應用器具，無不應有盡有，而那這地方出苦力的叢集在那裏，好像上市一樣，靜候着僱主們的僱用，真是攤販雜陳，苦力成市了。

停泊在這小港灣裏，有鳥篷，杉船，小漁船，舢板，等種類不一，遠遠望去，成百成千的帆船，帆檣如林，蔚為巨觀，大的船泊在裏面，不能靠岸，水手們上岸或運貨物，都搖着小舢板，欸乃之聲，悠揚港內，倒是別有一種趣味。

到海西紅石崖等處的小汽輪，停在新建的碼頭不遠的港裏，前往搭輪的客們，多半是一些膠州鄉下莊農人和老媽媽，離開船不遠的時候，客人們爭着上擺渡的小舢板上去，以便乘輪前往，喊吆喝喝的，也是一番熱鬧景象。

天眞照相材料行

青島中山路一三一號　電話四八零零

經售各國照相快鏡　照相材料　代客冲晒　免收冲費

嶗山柳樹台上

嶗山大飯店主辦

嶗山天然療養院

二院　分普通病症療養及肺結核療養

採用最新方法治療

聘請留德醫學博士担任醫務

泉水中含有有量鐳質RADIUM有益健康

山中松林茂盛空氣中含養特多

定價低廉　服侍週到　設備完善　建築偉大　氣候適宜　溫度平均　風景秀麗　環境幽靜　日光充足　空氣清潔

通信處：青島郵政信箱第十五號　詳章待索

興業地產公司

本公司創辦於民國二十二年資本金十萬元公積金八千元經國民政府實業部註冊有案專營下列各項業務

一，房地產買賣及代理　二，代辦登記過戶

三，房地產抵押放款　四，代收房地租金

五，承辦設計建築工程兼辦房地估價

六，辦理一切信託事務　七，代理水火保險

如蒙各界以上列各事見委者本公司本服務社會之旨均當竭誠效勞手續力求敏捷取費格外低廉決不有負　惠顧盛意也謹佈

董事　奚瀾慶　張立堂　張抒民　徐勉之　許嘯桐

監察人　沈柳生　朱養吾

地址中山路大陸銀行三樓　電話　五五三三　電報掛號　三〇〇〇

正誼會計事務所啟事

敝所以服務社會，協助工商事業，穩健發展，日臻繁榮為主旨。遵照國民政府會計師條例，經辦左列事件：

一，關於會計之組織，管理，稽核，調查，整理，清算，證明，鑒定，各項事務。

二，充任檢查員，清算人，清理人，破產管理人，監督輔助人，遺囑執行人，其他信託人。

三，代辦納稅登記，註冊，撰擬關於會計及商事各種文件。

四，代理房地產登記過戶經租或經管及一切信託事件。

地址：中山路一〇一號二樓　電話：六三四四號

各家長各學校注意

上海康元公司總經理　青島商行謹啟

中山路湖南路口　電話六二二六七號

兒童節到了！我們的禮物何在—

敝行經售左列各種國貨玩具式樣品質精美異常頗足啟發兒童之思想現值兒童節在即特別減價半月以示慶祝

玩具種類

1.活動象　每個九角

1.飛機　每個七角七分

1.活動鱷魚　每個六角三分

1.美麗兒童六面畫　每個六角三分

1.活動猴　每個四角五分

1.聖蹟六面畫　每個六角三分

1.活動蛙　每個四角五分

1.活動小雞　每個四角五分

1.活動犬　每個四角五分

1.象棋精製　每個三角六分

遺失會單

萬國儲蓄會第八二五〇三號戶名胡可宣會單業已遺失除向該會掛失外特再登報聲明作廢　胡可宣啟

聲明汽車執照遺失作廢

查本行前向青島市公安局領有第二七四牌號自用汽車執照一方業已遺失除向公安局註銷外特此聲明作廢此啟　青島美最時啟事

聯華火油公司招請經理啟事

本公司現擬在博山辛店昌樂壽光臨淄廣饒膠州金口日照等處添招分經理如有火油推銷經驗願担任推銷者請到青島太平路十一號本公司接洽

遺失聲明

啟者敝號自用腳踏車一輛前在公安局領有車牌執照一扣號數一一二九八號一時不慎遺失除呈請當局將舊號碼註銷補發新執照外特此登報聲明　普集支路門牌七號子商惠

遺失聲明

啟者敝號自用腳踏車一輛前在公安局領有車牌執照號數六〇五四一時不慎被竊除呈請當局查究並將舊號碼註銷外特此登報聲明　寧波路廿二號德盛和啟

各地新聞

董莊口門合龍後 閉氣工作將告竣 本月十日左右舉行合龍典禮

濟南快信云，山東董莊黃河堵口工程，賴黃河水利委員會委員長孔祥榕督率員夫最大努力，於三月廿七日慶告合龍，佳音傳出，經濟委員會，及財政部長孔祥熙均有電嘉獎，各方賀電密如雪片，孔氏連日正督飭員夫不分晝夜，趕辦閉氣工作，以期完成，善後工程，據一日董莊電訊，堵口合龍後，連日辦理善後工程趕進閉氣工作，極爲緊張，孔委員長在工次指揮督促，進行甚速，秩序甚佳，日工作員夫仍有二萬餘人，口門閉氣工作，日內即可竣工，合龍典禮大約本月十日左右當可舉行，屆時將由堵口工程事宜處，分電各方，請蒞臨參加，聞中央代表及山東江蘇兩省主席或將親到，以重大典，此次董莊合龍，除節省經費一百餘萬外，餘存材料亦有極大數字，截至三月三十日各項主料現存及共收共支之數量如下：一，稭料共收四三八四五垛，共支二六二九五垛，現存一七七五垛，二，柳枝共收八〇七九八七三市斤，共支七一〇七六八一市斤，現存九七二一九二市斤，三，石料現存一八七三七一方，四，柳稭共收二九八五九九根，共支八八四七九根，現存二一〇二〇根，田黃料一一四六三四二市斤，共支二五三〇〇〇市斤，現存八九三三四二市斤，六，蔴袋共收二九六七一〇條，七，苧蔴共收一六八八一二一市斤，共支一六四九一四六市斤，現存一二八九七五市斤，濟南尚存十萬斤，正兩運中不在此數內，八，青磚共收七五〇四一六〇塊，共支八九一一〇塊，現存六一三〇六〇塊，九，鉛絲共收四三二〇三六市斤，共支三一七七七二市斤，現尚存一一四二六四市斤。

山東財政廳 召開第五屆財政會議 各縣第三科長均出席 一日上午舉行開幕式

濟南快信云，魯財政廳例於每年召集各縣第三科（財政科）長開財政會議一次，討論全省財政應興應革事宜，以便改進，本年適逢黃河水災之後，省庫及地方財政，均以辦理災賑及收容災民等事，致二十五年度預算，不敷二百餘萬元，茲爲討論未來財政事務，分別緩急，以資撙注，特召集第五屆財政會議，並選舉民生銀行董事監事，各縣第三科長，已於會期前分別由縣到濟報到，大會遂於今日（一日）上午七時在財政廳大禮堂開幕，計到各縣第三科長，實驗區各第二科長，並韓主席（復榘）代表李樹春，建設廳張鴻烈，省黨代表李文齋，高等法院院長吳貞纘，首席檢察官胡績，省政府秘書張紹堂，全省汽車路局局長劉熙衆，東海關監督周秀文，中央銀行行長馬鐸，中國銀行行長陳雋人，交通銀行行長陳廷撰，民生銀行副理宋福祺，以及各機關代表等共百餘人，開會前拍攝活動電影，七時開會，由財政廳長王向榮主席，紀錄吳宇舟，馮雨田，陳玉璠，如儀開會後，首由王向榮致開會詞，次由韓主席代表李樹春，省黨部代表李文齋致訓詞，末由張紹堂，張鴻烈，胡績，周秀文，馬鐸等演說，馬鐸氏並謂頃奉中央總行電令，允民生銀行以六成現銀向中央銀行領款，現各縣現款價甚多，希望民生銀行盡量換領，以周轉山東全省經濟等語，末由王向榮致答詞，至午十一時許，禮成休會，今日（一日）下午二時，繼續開第一次大會，會期共兩天，定明日（二日）閉幕，如遇緊要議案，或延長至三日閉幕，此次大會籌備頗完備，該會經費共用二萬餘元云。（四月一日）

廣東民政廳 擬將連陽猺境設縣治 ——派員劃定管轄地方 ——新縣治定名爲安化

廣州通訊，連陽化猺局長陳茂功，月前呈請民政廳，將連山陽山兩縣猺境，改設縣治一案，自經民政廳派出李譽德，前赴該兩縣會同各該縣縣長，劃定猺境管轄地方，並條陳設縣意見，頃據民政廳消息，謂各該縣縣長現已呈覆到廳，均認爲有設縣治之必要，經由廳呈請省政府核定施行，至化猺局長陳茂功前呈所擬之新縣名爲寨岡縣，林廳長翼中認爲未盡妥善，現改定爲安化縣，以符安輯歸化之意，不日當可明令實施，將來新縣長一職，擬仍委陳茂功充任，以資熟手，茲將猺境設縣由，略述如下：

猺族來源

據連陽等處人士言，連陽一帶，古無猺族，迨至宋朝，始有連州人廖顆者出任賀西回鄉縣，擄帶有廣西猺族男女僕役十餘人回縣，嗣乃散居連州屬油嶺橫坑間，其後生息日繁，蔓延連州連山陽山三屬，迨明末清初，有明朝遺老多人，慨漢族之淪亡，多挈家人排雜猺而居，歷年既久，逐與同化，自是猺族益見繁衍，故相沿迄今，猺排中所用日曆，仍存大明國號，此說似不爲無證。

化猺經過

連陽古既無猺，迨滋生繁衍，人口漸多，清代鑒於猺患，乃有綏猺廳之設，入民國後，該廳無形中已告廢止，及陳銘樞任廣東省政府主席時，出巡至連陽等地，時見此種猺民，認爲應有歸化之必要，乃恢復化猺工作，並設連陽化猺局，於該處邊境，成立以來，已四易其長，現任局長爲燕塘軍校政治深造班畢業學員陳茂功，抵任後，對於化猺工作，不遺餘力，成績頗有可觀，且多設漢文學校，使猺民得受教育，漸同化於漢人。

設縣理由

查瓊崖之有黎民，與連陽之有猺族同一例，黎境現已分設爲三縣治，（樂東，保亭，白沙）況猺族全體有人口七萬九千八百三十一人，故民政廳根據黎境設立三縣治之成案，認猺境另設一縣治，此爲第一點理由，其次化猺工作辦理數年，成績頗著，猺民受教育者漸多，化猺工作長此不止，則始終漢猺之界限未泯，且失人類平等之義，此爲應設縣治之第二點理由，至猺境物產豐富，爲開利源計，應設縣治，以便施行，此爲第三點理由。

猺分八排

查猺民聚族而居者，計有連山縣屬凡五大排，連縣屬凡三大排，故俗稱八排猺民，其餘小排及小冲，不下百數十處，八排之中，以軍寮排爲最強，該排距連山縣城南二十里，聚族而居，人口有三千三百六十四人，其次火燒坪排，距連山縣城南三十里，人口有六千三百零九人，其三大掌排，距連山縣城南三十五里，人口三千七百九十五人，其四里八洞排，距連山縣城東南二十七里，人口七百三十五人，其五馬箭排，距離連山一十三里，人口八十四人，其六油嶺排，距離連縣城西六十里，人口六千四百二十九人，其七行祥排，距連縣城西八十里，人口八千九十六人，其八橫坑排，距連縣城西九十里，人口一百五十二人，其餘連同雜冲之猺民，統計有七萬九千八百三十一人。

猺境地勢

猺境位居粵北連陽一帶，盤旋五嶺支脈，境內自宜善以東，三江以西，金坑以南，白范以北，週圍四百餘里，在軍寮排之牛小冲，登其山巔，可望見連縣城及三江城，形勢頗爲險要，而連山縣之大聚地小冲排，在前清康熙四十八年間，曾派大軍會剿一次，未能將猺族撲滅，蓋亦地勢使然也。

猺境產物

猺境出產農作物甚豐，猺民皆能刻苦耐勞，查其出品最主要者，有稻，麥，高粱，玉蜀黍，黃豆，薯芋等，林產物有杉，桐，楠，樟，松，椿，楓，櫟等，惟蔬果兩項則甚缺乏，至棉花一種，可稱特產，其質輕煖，爲他處產品所不能及，每年銷售，極爲暢旺，惜產量有限，杉木出產，則甚大宗，由連陽各埠運售廣州之杉木，多爲猺排產物，每年銷售計值頗鉅云。

華北酒精

五穀牌　雙鳳牌　純潔無毒　工業用品

十一月一日開始營業　十二月一日行開幕禮

青島華北酒精廠　廠址：營集路十三號　電話：六一二九　四三四六

眞正洞庭東山名產　良園藥廠監製

良園白沙枇杷膏（每瓶一元）

主治：輕重傷風，氣逆哮喘，新久咳嗽，高年咳嗆，老積頑痰，小孩痰飲，肺炎肺癆，及百日咳，咳血咯血。

青島至誠藥社獨家經理（並無第二家）

總店：青島東平路三十六號（電話五一七五號）

第一支店：青島中山路國貨商場內（電話六六四零）

第二支店：青島東鎭歷城路二十三號（電話六一八二）

中醫生 廣東榮孫氏 代刀脫眼膜散

此散不用針刀能脫一切眼膜

茲將代刀脫眼膜散最近治愈之諸病姓名略列：番禺南村徐氏盲目二十七年，黑白不見，十三罇代刀散痊愈。香港旂昌洋行周仙舸次子因痘後眼患起膜數年，一罇代刀散痊愈。大良羅桂香之令郎痔後盲目四罇代刀散痊愈。龍江蔡賢因濕患眼痛翳膜左目已經失明，五罇代刀散痊愈。西南梁啓衡因操勞過度視物朦朧，雙目起膜失明，二罇代刀散痊愈，黃沙北約朱紫荏永順隆記楊伯仁之女痘後盲目八年，四罇代刀散痊愈。○榮孫氏專門眼科醫生始創代刀脫眼膜散，每料五元，二角除點去翳散每料二元一角，普通光明散每料三角，五夫眼膠藥水每瓶六角，各大藥房公司均有代售，如無代售之處可直向廣州大同路九十七號榮孫氏父子藥房函購眼班即奉

青島至誠藥社獨家經理（並無第二家）

總店：青島東平路三十六號（電話五一七五號）

第一支店：青島中山路國貨商場內（電話六六四零）

第二支店：青島東鎭歷城路二十三號（電話六一八二）

毛秉信敬授速成英文敬告 居住小鮑島錦州路者特別啓事

敝人本數年來執教所得之經驗，曾于公餘之暇于湖北路遠東清潔所內設一英文速成班，其唯一意志在爲學習英文之青年作切實服務，現開教僅屆兩月而報名者紛至沓來，有加無已，只因限于名額不便再插，致使雖如所請深爲憾事，茲有小鮑島某洋行同人等因苦于路途太遠往返不便，擬令鄙人在該處設一同樣英文班，藉使彼等可按日上學以達宿願，刻該處求讀英文者必不乏人，從此亦可無向隅之歎，等語推意拳拳殊難相違，故已允爲照辦，敝人雖時間有限，但每晨可抽出二小時，俟成立後決仍貫徹初志，奮一己之力爲各界忠實效勞，現報名者已將足數，僅相差三四名，務望有志青年速即前來報名，一俟額滿，即可正式上課，萬勿再爲猶豫是幸！茲擬簡章如下：

開課時間：每晨七時至九時

學費：每月五元先付後讀

報名處：湖北路遠東清潔所

期限：六個月畢業

地址：小鮑島錦州路

或投函本市信箱一一二號

膠濟鐵路管理局招標承辦材料廣告

本局現擬標購左列材料如願投標者可至本局材料處探辦課領取標單遵照該單背面所印詳細章程填具標函限于左列所規定開標日期上午十時以前送到即於是時在本局當衆開標過期標件除概作無效特此廣告

標號	材料名稱	開標日期	投標押款
特字三二零號	鋼板鋼片等（說明每份一元）	五月四日	一千五百九十元
甲字三零七號	選數器行車電話機等	四月廿九日	一百三十元
乙字三三九號	釘磚	四月十三日	七十五元
乙字三四〇號	彈簧圓鋼	五月十一日	五十五元
丙字二二二〇號	路牌機螺絲零件等	四月七日	五元
丙字二二二五號	石棉墊繩	仝上	四十元
丙字二二三三號	變壓器油	同上	十五元
丙字二二二六號	白膠布制服及鞋	四月八日	三十五元
丙字二二三五號	包皮紙黃白書簡紙有光黃紙等	同上	二十元
丙字二二二七號	油刷台燈等	四月九日	三十元
丙字二二三二號	交換機膠線等	五月十四日	三十五元
丙字二二三一號	電池膠木箱	五月十八日	二十元
丙字二二二八號	馬達及皮帶	五月廿一日	五元
丙字二二三四號	電纜	四月廿七日	四十元
丙字二二三六號	丁字鋼梁	五月十八日	十元

緊要聲明

茲有太平鎭門牌八十八號瑞德顏料廠現因他故不能前進實行歇業所有賬目外欠欠外俱已清理執事杜瑞卿及櫃夥等日後如有自行挪借並各項賬目及櫃中作保等事自登報日起倏後概不負責只于本號貨物舖墊一概出兌賤賣若有所作此業者實是良機臨遇貨物有靑曹達水靛料子石炭吉酸米多羅火城等等價目特廉只求清除不嫌賤者請至駕臨面洽便知

接洽處東鎭歷城路四十五號　張曉山啓

苟飲食有味而無節 宜服清導丸以助消化

君亦嘗爲食慾所誤乎回家甚覺飢餓於是狼吞虎嚥食後却覺消化不快終夜不舒乎若然於此有一良策焉吞服一劑清導丸可也清導丸爲韋廉士醫生藥局所發明之潤腸聖藥爲扶助消化之爽適妙品今夜飯後請試一服即可知其神益也

浙江楓涇東福泰裕紙號主人爲該處第五區救火會職員吳其榮君來書云「酒筵盛席之後予服清導丸一二粒以助消化清腸胃積滯大有俾益清導丸堪稱消化器病之聖藥也」

清導丸統治便祕頭痛肝火舌苔厚 口氣惡臭面疹以及其他腸胃失序各症 各藥房皆有出售或逕向上海江西路四五一號韋廉士醫生藥局購買每瓶大洋七角六瓶三元五角郵力免收

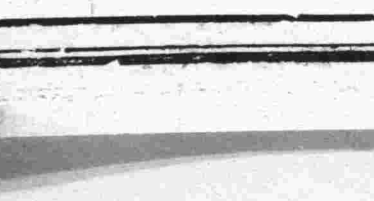

接骨專門

谷洋三郎 以三十餘年的學問和經驗來應世，就在青島說，也有二十餘年的治好跌打損傷折骨攣肌的經驗，像這樣的接骨推肌家，青島的各國人中，只有一人。這不是吹的，請打聽打聽吧。如有跌打損傷，希望不殘廢的人。請您一試，當信言之不謬。

館址德平路九號　電話三二八三號　谷洋三郎　一心館

欲請接生者注意

茲有產科專家王夫人靄然，曾在日本產科專校畢業及各大醫院實習甚久，精通華語，殷勤耐勞，本埠開業亦歷數載，經驗宏富，手術靈敏，遇有難產，如橫生，倒生，顛面生，假死等症，尤爲專長。現住廣西路十一號二樓　電話四七五九號

教授英文

茲有英人歐禮敦於暇時教授英文凡有學打字商業英語文件英文電報等等均可年齡在十八歲以上者保証在短期內成功每星期二次每次一小時每月洋二十元如能介紹同學者學費面議

接洽時間上午十時至十二時下午三時至四時半

地點中山路五十二號二樓歐禮敦地產公司

汽車廉價出售

茲有半新奧不蘭牌五座小汽車一輛機件完好廉價四百元出售有欲購者請至湖南路六二號電話五九二一一恭增合修理汽車行接洽爲荷

本人欲買或租電話一架如有出讓或租出者同上時間接洽可也

招盤

今有本市小鮑島益都路二十六號慶昌協記製罐工廠今因各股東無意營業願將廠方機器生財廉價出讓良機難遇幸勿失機如合意者請至敝廠面洽可也

慶昌協記工廠啓

大華照相材料行

廣西路東龍口路　電話：五五八九

德國矮克發最新式鏡箱

原價三十六元二角五分

特價祇售二十四元

賣完爲止

鳴謝華德醫院醫師別格滿袁勉周

啓者傳仁自去年七月因槍傷左腿蒙本市武定路華德醫院袁勉周及別格滿等大醫師費神治療因敝人貧寒不取醫費敝人感德之餘無以爲報謹登報端以表謝忱

許傳仁謹啓

山東大戲院

時間　自下午二時起循環放映

價目　樓下一律四角　樓上前排七角　後排五角

明星公司出品全部音樂有聲鉅片

滿江紅

程步高導演　張恨水原著

主演　胡蝶　龔稼農　嚴月閒　高倩蘋　朱秋痕　王獻齋　趙丹　黃君甫

歌臺舞榭的鶯鶯燕燕

捧角周郎的花花絮絮

情場愛海的波波折折

六朝金粉的風風韻韻

羅曼絲！羅曼絲！

藝術家的幻夢，

人生的悲喜劇！

「借酒澆愁愁更愁，抽刀斷水水更流。」

細細膩膩地描寫愛情創痛！

曲曲折折地敘述戀愛的苦腦！

這是一個非常委婉纏綿，新穎脫俗的羅曼絲故事。描寫小資產藝術家沉緬情愛，善於猜疑妒忌的心理，十分細膩，描寫上層階級玩弄女性的把戲，尤爲淋漓盡致。

以靜的藝術表現力盡

以美的音樂傳達情緒

國產電影的空前紀錄

非常完美的成功作品

前次來青轟動一時　此次再來切莫錯過

四月四日兒童節。本院特選佳片。招待兒童。請希注意

不日放映

婦道　孤雛紅淚　桃花夢　春之花　夜來香　花燭之夜　漁光曲

一瓶斷根 咳嗆 氣喘肺癆

本堂祖傳祕方行銷全球已有三十四年中蘇全體名醫題書證明確是特效良劑本藥房即克仁醫生親往名山採辦靈草復用消痰聖品化學製煉名曰

補肺露

此露滿含補肺順氣化痰平喘停嗆治痰止咳味甜易服凡患傷風咳嗽，乾咳熱咳，寒咳暴咳，落枕久咳 失音聲啞，吐血咳血，痰中帶血，肺癰肺痿，痰膿腥臭，色癆肺傷，小兒癆症後咳，童癆頓咳，老人痰多氣急 哮喘不止，婦女胎前產後諸般奇險咳嗆 年深月久肺癆，或屢治不愈服過中西各藥無效驗者服速此露立能早起服之午晚不發臨床服之可安眠如常輕症一瓶痊愈重症二瓶斷根如患十年八載一切肺癆百病連服此露千打包可宿疾除根保證永不復發，

特製每瓶一元不效還洋

一盒包好 白濁 白帶遺精

白濁藥品市上所售者甚多然考其實際大多含有倒提等藥將白濁硬霸止洩毒鬱入於筋骨之間雖能當時止濁日後竄出橫痃下疳梅毒斑疹瘋癱等症並傳染妻室子女貽害終身永遠不能除根故病家對於購藥一層不可不審慎也本藥房鄒克仁醫生痛患濁者之受苦恨假藥之欺人特出獨秘奇方親往名山採辦靈草偶取天然精汁復加珍貴藥材王道聖品提煉成丸名曰**奇效草**功能利便止痛治濁固精滋陰降火益髓強身有毒去毒無毒補腎發行全球已有三十四載每年治愈之人盈累萬千謝函疊疊。凡患白濁血淋，黃濁濁淋，夜夢遺精，無夢滑精，久瀉不止，或花柳染毒，尿管刺痛，小溲不爽，尿出渾濁，晨起封口，中有膿絲，誤犯手淫腰痠，腿軟，腎經虧損，婦女白帶，白濁白淫，赤帶黃帶，以上諸症不論年深月久舊雖危險等症請來購服一試方知言不謬矣輕則一盒見效重者二盒斷根愈後永遠不發保證除根子嗣無礙生育照常。每盒一元。特製二元。外埠函購郵費一角當日寄奉不誤

總發行◎上海五馬路西東方飯店對面採芝堂大藥房

特約總經理 青島中山路中金星大藥房發行

蛋黃素製劑 康樂素

唯一大補品　戒烟特效葯

康樂素為純粹蛋黃素所提煉製成之唯一的大補品

蛋黃素並非戒烟藥而有絕對消滅烟癮之特殊功效

任何補品並非皆能戒除烟癮唯蛋黃素製劑則有之

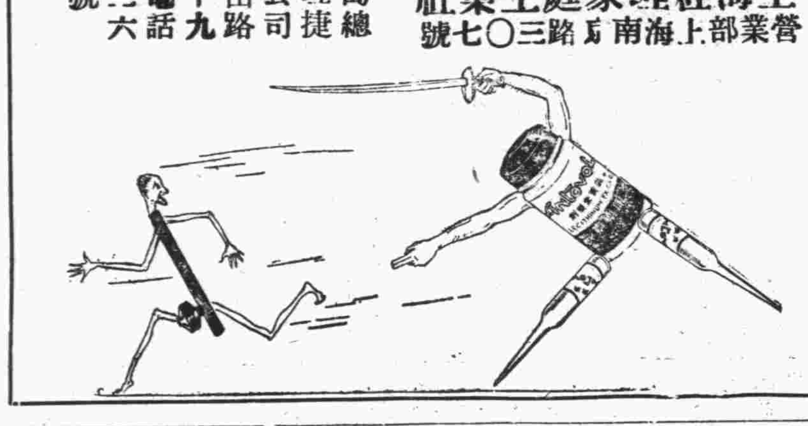

康樂化藥製藥廠出品

上海經理家庭工業社 營業部上海南京路三〇七號

青島總經理捷發公司 中山路九十九號 電話五三六五號

分銷處

金星藥房中山路 共和藥房中山路 新亞藥房中山路 青島藥房中山路 漢成藥房四方路 漢美藥房四方路

華豐氏藥房四方路 新民藥房天津路 惠東藥房天津路 神州藥房李村路 長春堂中山路

南洋藥房膠州路 華新藥房膠州路 膠東藥房北平路 膠濟藥房中山路

Veramon

Schering

凡拉蒙

立止一切疼痛

服凡拉蒙後頭痛立即消失工作照常

各大藥房均有出售

請飲！

衛生消毒 牛奶

滋養豐富 山羊奶

▲欲使兒女健全活潑▼

▲欲使身體肥胖強健▼

青島牛奶舍

敝場特點 民國四年 規模宏大 良種牛乳 開業最早 己至於今 設備完全 不誤主顧

牛奶場 太平鎮 電話三〇〇四

本行 堂邑路 電話三〇三六號

分行 遼寧路 電話五一〇六

上海大公報分館中源報社啓事

大公報為敢言報紙，早已風行海內，茲為北方讀者介紹華南消息起見，特於四月一日在上海出刊其內容之充實，編輯之新穎，標題之醒目，社論之精警，仍本以前敢言敢載之宗旨做去較天津出版尤為精采，現已委託敝社為總銷，歡迎訂閱，凡欲知國內外政治經濟軍事民生之一切詳情者不可不速來訂閱，以先睹為快也

青島中源報社謹啓 費縣路十三號

青島滋養軒製菓工廠

中山路 電話三五一一五號

總發賣處 **滋養軒** 電話二一四八三號

牛奶部 青島牧場 電話二一一七六號

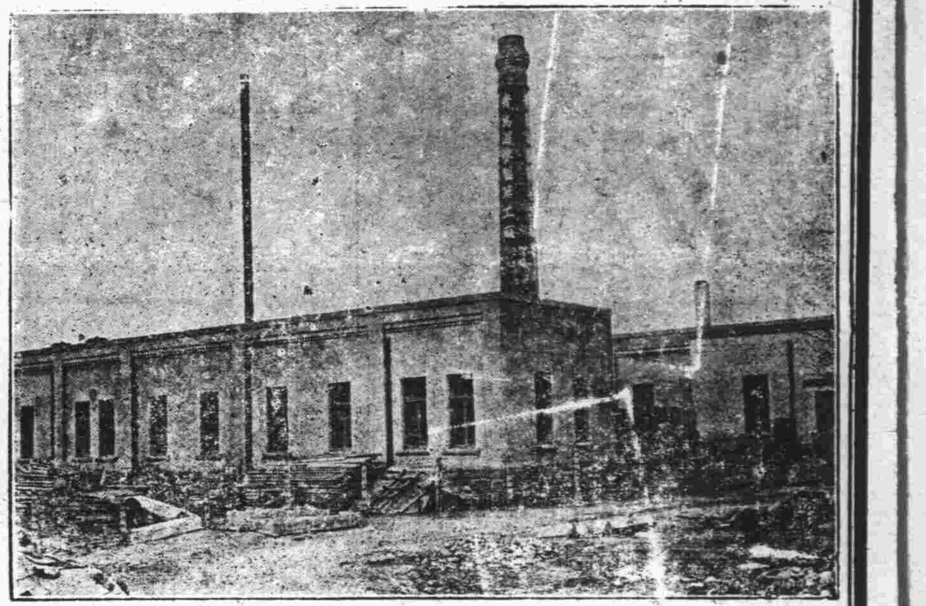

價廉味美

購用者可由工廠直接送到

機器自造

各種滋養餅乾

各種滋養櫻花糖

各種滋養牛奶糖

各種西式糖菓

上海德昌公司開設青島分店公告！

廣西路四拾號（第一區公安局對面）

電話六三七八號

中國本公司 上海博物院路三十四號

日本本公司 日本東京市荒川區日暮里

一 營業品（批發及零售）

理化學器械 衛生 工業 農業機械 計量器 織綢機 機料品

紡織機 繅絲機械 烘繭機 養蠶用品 五金 漆布 橡皮布

毛絨布 麻布 洋服地 自行車 部分品 鋼精家庭用品 工業藥品

一 代理店及特約店

島田音輔商店 大和三光商會

共和革布會社 千葉製作所

日本鋼精製造所 津田製作所

島津製作所 金古堂製作所

東京計量器製造所 北織機料商店

日光工業所 小津商店

增澤商店駐青分店

青島鹽業銀行廣告

本行創立於民國四年信用久著總行設在上海並於北平天津漢口南京香港廣州杭州等處設有分行各省會均有通匯機關

股本總額 壹仟萬元

已收股本 柒百五十萬元

公積金 五百六十四萬元

營業科目

營業部：存款 匯兌 押匯 貼現 放款 買賣有價證券

儲蓄部：定期儲蓄 整存零取儲蓄 本息合計定期整數儲蓄 存本取息儲蓄 活期儲蓄 走自詳章函索即送

電話 總理室四八二六 營業室二七九三

行址：河南路六十八號 電報掛號七七七五號

美女牌葡萄乾

美女牌葡萄乾。純係選用美國鮮肥葡萄晒乾。清潔衛生。味極甘美。內含鐵質。補血強身。兒童食之。得益尤大。以製茶點或款客。均甚名貴。用作禮物。最受歡迎。購時務請認明美女牌商標。庶不致誤。

美國葡萄乾公司 中國總經理 上海廣東路五一號

各大公司及食品店均有出售

第一補血妙品

每日行情

商情略報

生意人

現生油連日以來，站價不穩，一疲再疲，大有一蹶不振之勢，但今日津底幫鶯之採，較前親切，如此當可久站此價也。

現生米昨日過磅三千五六百包，因係好貨，故未割價，故今市仍成駒油，近來付頭甚狹，空方勢盛，大有急轉直下之勢。

綿紗週來市況日趨沸騰，壹客銷湧躍，人情軒昂，惟今日之現銷，雖仍云活躍，似不若日昨之盛，故市氣先硬而後萎，行市遂陡漲暴疲，（全日上下在三五元至七八元之間）至收盤時，始風平浪靜。

本市暨海外土產雜貨金融一覽

二十五年四月二日 星期五

土產現貨

品名	價
平度生油	一八，一
本街淨油	一八，四
大路生油	一七，九
現豆油	未成
石島生米	九，二
乳山生米	九，一
王家灘生米	九，一
高密生菓	八，六
金口生米	九，二
西南口生米	八，四
平度生果	六，四
本街生井	三，八
本街豆井	三，一
青口黃豆	五，五
小米	五，二
小麥	五，二
麥中麵粉	三，五七
雙鹿粉	三，六三
火磨粉	三，六一
雙蝶粉	三，六一
鯉魚粉	三，五六
砲車粉	三，五一

生油期市

午前四月二十期　一八四〇〇　一八四二〇五〇　一八五五〇　一八五七五〇　一八六〇〇　一八五七五〇　一八六〇〇　一八二〇〇車

午後四月二十期　後成　一八一五五〇

生米期市

前場四月二十五期　未成

後場四月二十五期　未成

雜貨行情

品名	價
坎字白糖	一八，三
巽字白糖	一八，
康字白糖	一七，六
順字白糖	一七，四
二四號粗砂糖	一八，一
廣冰糖	二二，五
小包白冰糖	一三，八
本廠冰糖	二四，
東洋赤糖	一三，一
好冰花青糖	一四，六
好潮青糖	八，八
提同	八，六
揭同	八，八
蕪湖江米	六，八

品名	價
暹羅江米	七，
好申大米	七，
次同	六，八
廣東大米	六，七
茂昌桐油	四一，五
德昶同	四一，五
餘昌同	四二，
沈元來鐵桶同	一二，四
茂昌同	一二，五
湧成元同	一二，五
老三K大板紙	八〇，
新三K大板紙	七八，
叫金鼎同	七四，五
太平紅色同	八五，
黃綠色同	八六，
大喜白洋毛邊	四，一
老三太黃洋毛邊	三，三
三鶴同	三，三
四開川連料	三，二
振漢一號大箱	一六，八
忠興新同	一五，八
忠義同	一〇，五
忠興二號	一一，八
本牌京稿	一九，八
乾盛	一〇，二
朱勤昌	一〇，
本牌元書	九，六
乾盛同	一〇，
朱勤昌同	九，八
同位川連	九，
同名同	八，八
同壽同	八，五
同發榮同	八，五
裕大日字	七，八
盛興蘇杭連	一四，六
蘇志成元表	二，五五
恆吉立同	二，七
同盛和同	二，六五
朱益大同	二，六九
悅來成同	二，六九
恆裕立同	二，三五
遠大號同	二，六九
遠大昌同	二，六五
豫立昌同	二，六四
元亨利同	二，六
同昌福同	二，六九
裕厚康同	二，五八
汪和隆同	二，六三
朱隆大同	二，六六
安吉利同	二，六三
怡生大同	二，四六
同順和同	二，五六
恆和立同	二，五八
怡盛隆同	二，五五
郊德記大川表	一，八七
郊裕順同	一，七六
天生元同	一，八二
大厚德同	一，八二
天厚昌同	一，八三
天厚福同	一，八五
敬大祥同	一，七五
敬天富同	一，六三
祥盛永同	一，六
聚和永同	一，六
順天德同	一，六
富生春同	一，五
順天昌小川表	九角
順天德同	一，八
福昌義大賓	一，五

品名	價
冠裕成同	一二，八
福裕義同	一五，八
寬成同	一五，五
寬裕盛同	九，五
大吉同	一一，七
裕盛正記	八，五
協吉隆記同	一〇，五
協泰昌	一一，
新料大碼釘尖	七，二
新料八寸尖	四，二
新張釘尖	五，
新料江山尖	六，八
汪笑山小九刈尖	三，七
趙康記叉	三，七
袁德泰叉	三，七
各牌黃叉	五，八
十刀三百張京放	四，
九刀二百張叉	一三，五
十刀三百張叉	一一，
小號京放	一一，
彥昌冲長時則	六，
公和安叉	八，一
阜隆叉	八，一
楚玉叉	八，
晉恆義叉	八，八
利用祥叉	七，八
德茂榮叉	七，八
興記叉	七，八
降記叉	七，八
勝利叉	七，八
廿刀老時則	八，八
廿刀有義宇裕叉	八，八
紅甲字表辛叉	七，八
美利叉	七，二
久大茂平把表辛	五，五
玻璃紙	三，
聚寨羅甲叉	五，五
林聚美紙	六，
本牌同	五，
乾盛牌毛太	九，四
中興同	九，八
茂裕申同	九，四
本牌同	九，八
恆元同	八，
昌泰瓦金銀	六，四
昌泰大錫金	四，二
安和水錫金銀	一，六
曹允源四尺宣紙	五，八
曹同和同	五，二
汪本生花心蓮	三，六
曹允源同	三，三
志春魚膠	九七，
東源同	九八，
惠源同	一〇〇，
惠源無根同	一〇〇，

海外銀價

孟買銀塊	三月三十日市 四九，比二七五
紐約現銀價	四角四分七五
倫敦現銀	十九便士七五
倫敦期銀	十九便士八七五

前市　安那　四九，比〇六　四角四分七五　十九便士七八七　十九便士八七五

金價

每昂斯　七磅十九便士半（前）　七磅一先令半便士（後）

海外土產行情

（註：碼頭交貨）

品名	數量	期	三月卅一日市	前市
東大豆	每噸	三月期	五磅七先令六便士	五磅七先令六便士
東北大豆	每噸	四月期	四磅七先令九便士	四磅七先令六便士
生米	每担	三月期	一磅二先令七便士半	一磅二先令七便士半
生菓	每担	四月期	一磅一先令九便士半	一磅一先令七便士半
淨生菓	每担	三四月期	一磅一先令二便士	一磅二先令六便士
紐約棉花	每十磅	三月期	十一元二角九分	十一元三角
芝加哥小麥	每蒲式	五月期	九角七分	九角六分

（現期）九角七分一二五（現期）九角六分六二五

棉紗現貨

品名	價
方塊好水屋	二八，
貢華凍粉	二九〇，
特好對子	三八，
湘蓮錢	四二，
貢記松花	三七三分五
小件秀筍	三〇，
小包川木耳	九〇，
海手叉	九七，
桂花醬頭	一六，
豐記對絲	三一五，
羊角筍	一三，
古月	二六，
廣大料	三三五，
好其干菜	二六五，
中同	一五，
長件棕片	二〇五，
小件棕絲	一三，
大件黃姜	三三，
洋姜黃	一八五，
川豆	八，
羅松香	三三，
紅松香麵	七三，
洋雙地球	九，
大地球洋金粉	二四八，
雙全太川同	五四八，
江申永占同	〇二八，
廣小標皮	八五，
好出漂粉	七四，
日桶松灰	八五，
鐵八八合	三五，
一〇八合冥洋	五八，
一六二特同	五六，
一〇八方同	五八，
千白筷子	五，
砵白子	一二，
杜槐木	八，
提赤香木	三，
漆檀粉	一〇，
真宇鉛餅	三五，
卤大桔餅	三四，
甬大橘	二，
箱大	二，
青紅絲	三，

前市開盤

品名	價
松鹿	二六〇，
銀月	二六二，
寶船	二六五，
花蝶	二二〇，
宮女	二六五，
寶來	二五五，

棉紗期市

三二標準紗

期	開盤	最高	最低	收盤	共交
前場四月期	二六〇	二六〇	二五五	二五七	五七五件
後場四月期	二五〇	二五一	二五三		一〇件
前場五月期	二六五	二五八	二五五	二七七	五件
後場五月期	二五五	二五五	二五四	二三	〇件

後市收盤

品名	價
松鹿	二六〇，
銀月	二六一，
寶船	二六〇，
花蝶	二二五，
宮女	約二五〇，八
寶來	二六五，五

本市金融

品名	價
天申票	九九八二
電匯申	九九九六
銅元	
上海票	一〇六〇
大連票	九二八〇
香港票	
中國漢口票	一〇六〇
漢口票	
北平票	
澳金票	一二五〇
安南票	
廣門票	
福建票	
美金鎊	三二七〇
美銀洋	五八四〇
英紙鎊	五八四〇
英金銀	
先令	二九一三
日金鎊	
菲律濱票	一六二〇
菲律濱洋票	
坎拿大	一二一〇
新加坡	三九三〇
六比票	
六比銀	
俄金鎊	二九五〇
金馬克	八〇五〇
德金鎊	二六〇〇
荷蘭票	二三〇〇
法郎票	二三六〇
法金鎊	
金單位	三三〇〇
正金	〇六〇〇
掛牌	

新新大舞臺

四月三日午戲　張銘武　殷家堡

四月三日夜戲

張文琴　麻姑獻壽

郝文蔚　全部借東風

介紹名醫

儒醫徐仲模先生自幼習岐軒之術，脈理精通，經驗宏富，前在煙台行醫有年，聲名卓著，來本市未滿一載，活人無算，凡經診治無不手到病除，立占勿藥，洵良醫也，又本其多年之研究與經驗，著有徐氏醫學福坤全書等書，均已脫稿行世，後當為我國醫學放異彩，全人欽其醫術精明，特為介紹，俾病者知所問津，現寓無棣路三號樓上，電話六〇二四號。

診例：上午門診一元，下午出診二元，夜深加倍，勞工減半，赤貧免費。

介紹人：方璞生　傅炳昭　宋雨亭　趙瑞泉　呂月塘　宮淑芳　張子安　高雲堂　楊玉田　鄒紹臣　魯道山　趙松堂　張立卿　袁明卿　孫詩伯　尹申甫　王卓璞　梁和心　王致中　梁勉堂

三三補丸

專治特點

男女咳嗽老少喘，腹虛思慮度過舒，頭暈眼花體頹廢，胃弱精神傷病軟，參菫遺滑下溝久漏，雞子精泄漏痛積，五種經崩帶腹滿，行血中積小血，腹患中腦少血，常惠諸產來補，姙娠小兒汁液小，奶水不足寒弱，性細稀不濟，糖健脾胃肥性，宜腸老之身肥，女補復之少均，丸康健能能能。

一切虛弱，五勞七傷，肺腹吐血，腰腿失眠，健脾少寐，飲食無精神，見色多疲，四肢倦怠，腸弱流淚，經血白帶，婦人胎前產後，血分惡阻，久不受孕，胎動不安，兒啼無奶，產後血虧，熱病時少血，能補全調適，飲食安胎，補此衰弱男女強。

定價：每瓶二元，內裝三百餘粒，可服一月餘，每打洋二十元，十打十元。

總售處：濟南魏家莊東口三三大藥廠

外埠函購寄費免收並贈木匣一只

天津經售處：北海樓對過胡同德茂源綢緞莊

青島萬國體育會賽馬廣告

會址：中山路曲阜路十八號三樓　電話：三千八百零二號

第二期常賽

定於四月五日（禮拜日）舉行一天，每日由午後一時起賽，每日賽十二次，

搖彩票每張一元，由第四次起賣，統票一天計售九元，第十次馬之搖彩票自第三百零一號起寄託中山路景昌洋服號，元成商行及日本商店等各代銷處預先代售該次彩銀，特多，欲購請早。

緊要啟事

本會賽馬日期每逢禮拜日下午舉行

廣瀨小兒科醫院

乳兒科　小兒科「病室清潔」　X線科

門診：上午八點至十二點（由四月至九月）　下午五點至七點　上午八點至十二點　下午四點至六點（由十月至三月）

星期日下午停診，急症隨到隨診

出診：下午隨請隨到　急診院長廣瀨織夫　前日同國今已同　青照常出診　副院長井上浩

院址：青島鐵山路十號

電話：二八二九·五八五九番

樓房出售

茲有坐落萊蕪二路門牌二十七號樓房一所，計十四間一切設備俱全，地皮面積約二百二十方步，一併出讓，如有要者請賜接洽為荷。

接洽處：美化營造廠

住萊蕪一路二十號　電話：四二〇五號

一、敝公司現有倉庫一所

坐落大港商河路，庫房廣大，院落寬敞，交通便利，

二、湛山各路及正陽關路避暑樓平房均附帶全部傢具，租價從廉，

敝公司代客買賣經租房產手續簡便，租售頗易，如有房產委託敝公司售買經租者，極端歡迎，

本公司兼辦水火保險

美商中華平安公司啟

泰隆路五號　電話五零六二二號

禍順泰

洋廣雜貨　應時用品　彩鳳羨青　化妝品香

◁中山路五十六號▷

（電話三七一二　五四七〇）

健脾開胃舒肝丸

此丸性溫和，男婦咸宜，專治九種肝鬱不舒，胸膈痞悶，不思飲食，倒飽嘈雜，嘔吐酸水，肝逆不順，兩脅刺痛，氣鬱凝結，心胃疼痛，急氣悶鬱，噎膈反胃，痞悶不暢等症，見效神速，久已著名，即服此丸，立能解鬱舒肝，寬胸順氣，和胃止痛，凡由飢飽或急氣所得之病，二付全愈，一盒斷根，價目每盒六丸大洋一元，一丸二角，服法另有詳單。

青島代理：青島路福海金鋪路太和春

濟南三馬路張聾子藥品部總經理

阿波共同汽船出帆廣告

▲十六號大連　共同丸　四月二日入三日出　芝罘　威海　行

▲早隆丸　四月六日上午入七日正午出　威海衛　芝罘　大連　行

代理客票處長安路二號共同賬房電話二六二二四　共同會社啟

大連汽船輪船出帆廣告

△大連行

大連丸　奉天丸　青島丸　四月四日正午入午後五時出

四月八日正午入午後五時出

△上海行

大連丸　奉天丸　青島丸　四月八日午前七時半入正午出

四月五日午前七時半入正午出

大連汽船會社啟

電話：二五六三（出口部）　二一三六（船口部）　二七二七（出口部）

清愛李

士醫女科產

專門接生

深驗經富識學　速迅診應捷敏術手

雲南路一一四號

電話五四六一號

敬送遺精早洩祕方

本主人家藏祕方一種，專治男子遺精早洩，賜委，腎虧，神經衰弱，諸症，百發百中，已公開，治愈者不可勝數，有來函索取不止千人，莫不稱奇，明此方，皆世之奇，藥者得此方者，各界欲索，請向上海靈飛路和合坊七十四號，張世德堂，函索可也，分文不取

世德堂主人張雲山敬啟

無線電界之好消息

本行今為提倡無線電智識之普及起見，特運到各種收音機及無線電之一切應用材料，無不俱備，並設有修理部以優秀之技術代客修理，定價低廉，倘蒙賜顧，竭誠歡迎

光喜洋行

青島聊城路八五號

電話二四七三　二零零七號

啟新洋灰　愛國同胞　提倡國貨

馬牌洋灰是中國第一家洋灰成色優良堅固耐久各界早有定評現在大家提倡國貨本公司為歡迎顧客起見特別廉價　光顧諸君請至下開各處接洽

青島分銷處

館陶路廿三號　同源公　電話四一五八

荷澤三路三號　義和祥　電話四一八七

中山路廿七號　祥泰號　電話二二一一

鈴木醫院廣告

啟者，敝人服務醫學界，垂二十年，初在滿鐵醫院担任產科主任有年，兼關東廳醫官，嗣在大連醫院創設鈴木醫院，後於民國七年來青，開設鈴木醫院於新泰路，專治一切小兒科，內科，花柳科，之病，對於婦產科，尤具特長，凡一切難產，全母子生命，對於一經診治，包管立即產生，且能保在青是手屈一指，對於婦人產科手續敏捷，手成春院內看護特多，對於產婦手術完善，對於看護病人格外週到，病室清潔，對於中國人方面特別優待，凡院內有精通日語劉君從先担任翻譯，凡患病者即來院診治，便知言之不謬也。

本院新泰路電話二二二零一　在本院診治

分院臨清路電話三零零九　在分院診治

產婦科　小兒科　內科　性病　物療科

急病隨時診治

醫學士院長鈴木健吉

新泰路十一號

膠海關佈告

第五九五號

案奉政府明令，自本年五月一日起，應將膠海關所轄海州分卡，改稱連雲港分卡。燕尾港分所，改為分卡。並在大浦設大浦分卡。特此佈告。

中華民國二十五年三月三十日

監督袁思彥　稅務司柏德立

推受盤聲明

逕啟者敝人在金鄉路五號開設永利號近因營業不振無意進行公同議決將全盤舖墊貨物情願兌於福來號李宗堂接受管理以前永利號對於欠外外欠賬項及一切糾葛等情有敝人自行處理與福來號毫無關係嗣後福來號營業盈虧亦與敝人無涉自三月二十九日起除立證據外特再登報聲明

推盤人永利號李子春　受盤人福來號李宗堂　仝啟

山東醫院

治療科目：內科　小兒科　X光線科　花柳科　專門

診病時間：午前八點至午後八點　急症例外　往診隨請隨到

本院特設血液糞尿細菌等檢查，病室清潔，設備完全，看護週到

院長　日本帝大醫學士林喆相謹告

院址青島夏津路八號　電話五五七〇

青島柏林醫院

特別廣告

本院專聘素有經驗醫師分科診治難疑各症，並備有各等病室，光線空氣，俱合衛生，其他優點不及備載△主治外科內科，眼科耳鼻咽喉科，花柳科，產婦科，小兒科，各種注射療治以及預防血清，預防注射，新法戒烟，無不俱備，本院為體恤貧乏起見，每日施診二小時，自上午八時至十時△診治時間，上午八時至十二時下午二時至六時，出診隨請隨到，急診隨到隨診不分晝夜·（星期）午後停診

院長張濟卿　副院長劉信齋　醫師許百德　女醫師董美貞担任產婦科診療一切病症

德國柏林大學教授許百德博士（Professor Huebotter）每日上午八點至十點應診眼耳鼻喉各科

院址肥城路五十七號

電話三三五九號　五一三六號

「富了有甚麼用」？

袁素瑜

昨晚由友人李君處，轉來了一封信，(是一個不相識的朋友寫的，)裏面有句話說：「在此時局動盪中，富了有什麼用？」

富了有什麼用？這問題是誰也能解答的；一定有用，因爲人人都想富。

一談到富，我就想起曾經有人說到致富的方法，這方法有兩種，一是「爬」；二是「撞」。

於是又去翻舊報，找着了：「從前梁實秋教授曾說過：窮人總是要爬，往上爬，爬到富翁的地位。」

可是「爬得上的很少」，爲什末？因爲，爬的人太多，「而路只有一條，十分擁擠」，譬如，有人要作皇帝，爬吧，可是皇帝只一個，天無二日，民無二王；這必然就得「推」：「把別人推開，推倒，踏在脚底下，踹着他們的肩膀和頭頂，爬上去了」。那些未爬上去的怎樣呢？沒有法，於是乎就來了「撞」！

都知道爬是很不容易了，聰明的人便與人以「撞」的機會，發售航空獎券；你往前撞吧！

一下子撞着，「就是五十萬(現在是廿五萬了！)元大洋，妻，財，子，祿都有了」。普通說，「某某人創闊了！」創者，撞也。

從前，爬得上去的機會多，冷板凳，熱桌子，一步一步，終于由童生到了狀元。現在爬得上的機會少了，「爬得上的機會越少，願意撞的人越多，那些早已爬在上面的人們，就天天替你們製造撞的機會」，所以，現在是什末「快發財」的機會也有了！

爬的，撞的，作什末？左右不過爲了致富，然而，時代是不給留情面的，它終於使人發生了疑問：「在此時局動盪中，富了有什麼用？」

是的，已經有好多富人，吃飯都吃不安穩了！

憶秋友

望遠

早上，躺在溫暖的陽光下，一句句的讀着，一頁頁的翻着那一本英文。「噠噠！」的打門聲過去，進來了一個每日送信的郵差，我將不知由那裏寄來的一本厚書接到手，細細端詳上面的筆跡，一時却認不出是誰寫的。將書拆開，書裏夾着一封長信，先看了名字之後，我笑着一口氣讀完，使我有說不出的快樂，與形容不出的高興了。當一人獨自看書的時候，突然接到一位久未見面未通信的舊同學的信，怎不高興呢？雖然是平淡的三張長紙，但在這寂寞煩惱的早晨，却給我了不少的安慰。我將手中的書丟開，將信重復的看了個透熟。無聲的看，看，看，漸漸我沉到幻想，回憶的圈中。

秋，是我在小學時的同學。因了他舉動大方，待人和氣，我早已在心中敬愛他了。然而我是一個性情不好，不用功的人，我們竟能有一個感情極好的時期。這是我現在依舊懷疑的。爲了許多枝節的事，我們也常有誤會的地方。自己以爲一切功課不注意，是因爲沒有人指導勸解，現在，後悔也晚了，是的，純潔的朋友，忠實的同學，應該勸告我的，但是我與秋不但沒有勸導，並且有一時發生許多誤會了。這全都不怪任何人，始終是自己的錯。我曾費了幾夜的心思，追想過我以前的錯處。因了反悔，引起了我的難過，悲痛，煩惱。「人生快樂有幾時？」我想到這裏，我簡直要發狂，在這時，酒是我的好友。我藉它消磨時間，麻醉我的心身。我承認我消極到了極點。不！我是爲快樂而那樣做的，最後爲了某種刺激，使我醒悟了「這是不對的。」我自己知道了不當這樣幹。現在我承認自己是，知過了，認錯了，應改變我一切的態度。苦是使人不能不說現在不是以前的我的。我這些曲曲折折的事，每日苦幹的秋是不知道的。是的！他不能知道，「他的工作忙；他對我是早已疏遠了的。」我每每將這兩句話來擾散我的思潮，寂寞兩字時常在我腦中閃旋，時時希望我的朋友來看看我，來陪我談談。但是時鐘告訴我：「現在已是深夜，三點了。他們不會來找你的，睡吧！呆子！」

我開始預備我的功課時，預先看看掛着的那張偉人畫像，他那和善的面孔對我笑。「準備吧！記着，你的責任！你的前途：『花開能有幾時紅』，不要丟棄！你的特長！努力吧！」當我想像中有這些話時，我的精神又加上了十倍，那畫中的人是鼓勵我的導師。我好比一張畫壞了的畫，每日用潔的水筆，一筆一筆的洗潔畫的傷處，仔細的洗，慢慢的改，以完成一張美善的新畫。最後我是願意那純潔忠實的朋友秋，能知道我現在的態度，一切都改變了，現在我還是帶着在小學時，我們一同玩的口吻說：「秋！你來我家玩吧！」

第十回　宮裏有人好作官官多滋事　朝中無處不爲樂樂極生悲

(二七二)

保留版權　嚴禁轉載

憑你們這些天大的本領，似乎不必屈就芝蔴大的小官；而且，像你們這樣的聰明，這樣的大胆，舉天子也不敢接近你們的！走走走，這會兒你們就得走開！什麼話也不必多說了！」

當此時也，呂岳等不約而同的跪在鄧后面前，齊聲哀求道：「臣等罪該萬死，萬懇皇娘娘寬恕！」鄧后道：「你們有何罪過之可言，我也不過是怕你們的本領太高，將來難免出什麼不幸事件罷了。祇要你們能對得起我，我決不會逼你們走開的！」呂岳又叩頭道：「今天小臣自請處分，雖萬死不辭。小臣上負皇恩，下違民意，一時爲領袖慾所驅使，祕密結合新任大臣，企圖打到一般舊有官員，所供是實，這件事罪在小臣一人，與其他大臣毫無關係，伏請皇朝予小臣以最嚴厲之處分，使其他新任大臣照常供職。則小臣雖死，亦可贖大罪之萬一了。」鄧后一聽呂岳的話，便也相信他是一個主動者。論起來，是應當給他一個嚴厲的處分的；然而鄧后沉靜的一想：「第一，呂岳是我的恩人，要沒有他收容我，提拔我，但憑我會寫幾篇文章，也難以被選入宮，而有現在這樣的造化；第二，他是我的義父，論人情我對他也應當特別的寬待，何况他的計劃，尚未成爲事實；第三，我向來主張以寬厚待人的，現在他們既然表示悔過，當然可予以自新之路。」鄧后想到這裏，怒氣頓然消失了，乃說道：「你們都起來，聽我說幾句話。」於是羣臣全體肅立，靜聽皇后的訓話，鄧后道：「我告訴你們，祇要你們安心供職，作出成績來，我決不會辜負你們的，可是，升官不是馬上可以辦得到的。

一九三六年式的名片

黑沙

叮……鐺……門鈴一響，老王很快的跑了出去；當他把門一開：一個身重約有二百斤的大塊頭兒在了他的眼前，如是，他便恭恭敬敬而又和藹的行了個鞠躬禮，問道：「先生貴姓？」

「呼……哼……呼……」大塊頭沒會答話，呼嚕呼嚕的在喘氣。慢慢的從洋服兜兒裏拿出了一張紙片遞給了他(在老王當然不知道這是名片了；因爲他是個睜着眼的瞎子呀！)

老王接了大塊頭的紙片，當然有些「莫明其妙」了！如是，又問：「先生，我問你貴姓呀!?」老王還覺得他理由十足呢！

「唎！瞎了狗眼的東西，不是給了你名片了嗎？」

「呼……哼……呼……嚕……」大塊頭說着，照了老王光光的頭頂「拍！」就是個耳光子。「快把這名片送你主子好了！」大塊頭又說。

老王不了解這耳光是因爲什末挨的；無奈，也只得自家認了倒楣，拿了這長方形的紙片，進來見他的主子。

老王見了我便嘆了口粗氣，向我訴寃了：「不知道從什麼地方來了個陌生的大胖子，總是那樣的不捨得說話，我問他貴姓吧，他啞子似的不言語，再問第二聲的時候，他竟用熊掌來對待我了！這紙片是他要我交給你的！」老王說着，不住的摸着光光的頭頂。

我接過了那塊紙片，便開始向下慢讀，嘿！眞有趣極了。這是老B的新名片，使人看了不愁不笑破了肚皮；上面是用四號仿宋體字，紅顏色印的，空言不易明瞭，照樣描它一個吧，請看下面的式樣：

……………

好說：

姓×草字××

敝處××

……………

我有過了這名片以後，一個肚皮高高的，身軀胖胖的，走起來晃晃擺擺的人的滑稽影像，又在我的腦裏浮起來了，如是，我不免哈！哈！哈！的大笑了三聲，趕快的跑出去，歡迎我這久別(三五載)的B大塊頭。

「老B，你好吧？」

「呼……呼……好……」

我們行了個握手禮！他又呼嚕嚕的開了話匣子：「哼……你還是這麼瘦小嗎!?唉!!」

「是的！別了這些年，我理想中：你在家鄉裏必定餓得瘦了！又誰知你仍能保持住你的本來面目；並且還像加胖了點似的！」

「哈……哈……哈！哈！呼——呼——」

來到屋子裏，因爲椅子他坐不下去；所以把他讓到鋪上去了！

「哈！你這名片印得太新奇了！哈！哈！哈！」我拿起這名片，又忍不住大笑了幾聲。

「哼，呼，我說一句話，總覺得要用很大的氣力，因爲要節省氣力和時間的關係，所以我發明出了這一九三六年式的名片，我曾經拿這名片使五百個同學和朋友大笑過的，你信嗎！」

「我怎能不信呢？可是你印的數目是多少張呢？」

「呼……哼……一萬張！」他把大姆指一豎。

「好！你這一九三六年式的名片太好了！我敢說從盤古到如今，你是第一個，恐怕是世界上最新紀錄呢？」

「那當然！」

「可是得遇着識字的呀！如果都是像我僕人那樣的，豈不又要糟糕嗎?哈！老王的耳光子未免挨得有點寃枉了！哈！哈！哈！」

「哈！哈！哈！哈！哈！哈！」大塊頭笑得喘不過氣來！伸張了四肢，倒到了床上去了，眞危險極了，一個用木板支的床幾乎都被壓倒了下去！

雌黃外史

三一七

特約長篇

八里莊人著

第八回　撲朔兮迷離

「母親！你好！」那老婆婆像聾一般的只看了一看他，眼裏在流着淚。程萬里不自覺的臉上已湧動着淚的縱流了。聽那老婆婆說道：「孩子你怎麼得以回來的？咳——家被官家抄了，我已討飯都不能了！」在程萬里腦子裏，立刻幻化出一位在大風中行乞的老太婆，不覺「啊呀！」忙睜開眼，「啊！是一個恐怖的短夢，」睡不得了，便運轉了腦子想警告做屠黨的宣言，直到雨聲中透出幾聲低低的雞唱，才悠悠的睡去。

大家醒來時，天色微明，因爲程萬里是一位軟弱書生，以爲他格外疲乏，一點都不驚動他，讓他安穩的睡去。以是他們洗臉刷牙談話的聲音　都格外來得低，低到程萬里絕對聽不到。

王可友是以運動爲生命的人，這時便在屋子裏練起太極拳來。專白一人，不轉睛的注視着，瞧他那三到的工夫，確是深沈安詳，兔起鵲落的時候，也是那麼輕捷，一點力氣都不用，足足練了有二十分鐘。白石問道：「師叔　你老人家在這般小地方練，覺着這地方也寬闊呀！」可友微笑道：「拳打臥牛之地，以進作退，這裏是得有工夫的；若必得大地方才能練武藝，那未免太也拘泥了！」

這時，程萬里悠悠醒來，一瞧大家早已起牀　忙翻身起來，專達叫人預備臉水洗過，又歇過一刻，便準備早餐。餐後　王可友對專達道：「今天，看這雨勢　仍不能停，你可以留備印刷器具，程老弟便準備起草，我們在今天之中，要趕印完峻的。」專達應了，便派人到朋友那裏去借，就說店裏要印點廣告。程萬里也準備起草警告書。

少嬰題畫作

(續前)

山水

停琴音繞簷，寒蝶夢清香，明月移階前，靜搖梧桐影。

松

偃蓋獨撐海角，生鱗未跳天門，碧雲盡意掩護，清風閒掃石根。

蘭竹

深山空谷裏，幽貞自吐香，春風勤致意，嘘拂過瀟湘。

山水

窗前列翠屏，千竿拂雲碧，靜生六月寒，山風莫心惻。

又

茅屋槳流水，小窗蓋偃松，深更山月白，眉樣畫西峯。

又

廬堂几靜卷書齋，凍合寒雲望欲迷，古木飛鴉棲數點，老枝橫過小橋西。

巧姐兒(下)

周國禎

一天上午，壽根的屋子裏來了一個不速之客，壽根是熟悉的，他是福老爺的賬房徐先生，老佃戶的心又抖成一團了，坐下之後，賬房先生便開始他的談話：「詩根！你放心！我不是來催討借款的，福老爺不是已經答應你延容嗎？像福老爺這樣大量的人，是說一是一的。」「感謝福老爺，來生願做牛馬報答福老爺！」壽根的心裏頓時落下了塊石頭，賬房先生又說道：「我是特地來與你的閨女作媒的，我說，壽根，巧姐兒長得又標緻，又伶俐，年紀已不小了，應該找個門高戶大的婆家了，現在有頭好親事，平安鄉再找不出第二家的秀才府徐家，有錢有勢，將來一定吃喝不盡的，吃的是山珍海味，穿的是綢緞綾羅，我想你一定如意的」。「徐先生，你說的給徐府上那一位少爺？」「這個？老根，不是的，我說的就是你的大恩人福老爺的太太年紀老了，不能掌管錢財了，福老爺需要一個年輕的太太，來掌管錢財，況且福老爺年紀還不算大，只有五十歲呢」。「唔唔！」老佃戶驚駭得有點顫抖，斷斷續續的道：「徐先生，巧姐兒年紀還小，而且穿着孝服，暫且談不到這個。」「老根！別傻了，這頭親事上那兒去找，楡樹園裏出秀才，桃花巷裏產美人，巧姐兒和福老爺眞是一對！才子佳人，天配良緣，哈哈！」「徐先生」，壽根的臉上全無一點光了，接着說道：「巧姐兒沒有這種福氣，年紀差得……徐先生，這是千萬不成的。」徐先生起先溫和的臉，現在變得很嚴厲了，接着說道：「壽根！你別不知好歹，像你目前吃穿不全的時候，請問你拿得出二百塊錢嗎?你答應了以後，二百塊錢借款不提，而且還能得到一筆聘禮，壽根！你自己去想想，福老爺不是好惹的人呀，成不成三天以內聽你的消息……」老佃戶壽根像瘋了似的，看着這位不速之客走出了屋子，像千萬個錐子刺着他的心，現在他完全陷於失望悲痛的境地中了，他想自己這樣美貌的女兒，難道給這滿嘴鬍鬚，背梁上駝起的老東西嗎？但是有什麼法子呢？二百塊錢怎樣償還呢？除非是他父女倆死去，總是不能逃出老東西的圈套的：

×　×　×

一個微風細雨，片片桃花，受着風雨的摧殘，飄滿在灣村溪水上的日子，巧姐兒坐在一頂花轎裏，抬出了三灣村！

說唱　天下第一大才子

(第六十三號)

…半老徐娘…

倘若是粗枝大葉說下去，俺的書擔怕是一回兒就塌了台，俺不是章邯人不會打鐵，也不能像劉皇叔去賣草鞋，俺恃着什末去吃飯？忍飢受餓多難挨？咱因此一板三眼慢慢說，說過一回又一回(ㄏㄨㄞ)，請明公不要着急聽下去，熱鬧的自然趕着來。

(白)：好哇，來了熱鬧的了！」

(唱)：活氣殺一見蕭娘倒在地，不由得「咳呀」一聲叫「老媽！」你爲何忽然倒在地？旣然是喜慶臨門還愁甚嗎？於是乎活氣殺去把蕭娘喚：「蕭娘蕭娘快來家！」幸虧了他這麼把魂叫，倘不然眼看就要結了瓜！這一叫叫得魂回又活命，活氣殺張開大嘴笑哈哈，喜的他摟着蕭娘叫大叔，樂的他心裡簡直開了花；喜得他屁股直發癢，樂得他手心直發麻。這蕭娘甦醒轉來嘆了口氣：「我剛才爲何跌了個蝦蟆爬？」活氣殺說是「你老且別問，快快先把麵條扒，今天爲你是遠來客，雜麵條做得頂刮刮，填飽了肚子再細講，來來來忽啦忽啦忽啦啦。」

(白)：活氣殺舀上了幾碗雜麵湯，兩人一齊往嘴裏扒，忽啦，忽啦，忽啦，忽啦忽啦忽啦忽啦忽啦忽啦啦，一會兒，吃完啦飯啦。

(唱)：活氣殺吃完麵條開了腔，叫一聲「蕭娘在上聽端詳，昨夜晚你老做了個稀奇夢，口夢見蝴蝶後頭跟鸞凰，也是我年幼無知多了話，俺說你這個奇夢太吉祥，你叫俺圓夢詳詳凶和吉，俺和你說起了公冶長，那也是句句字字有出處，並不是胡扯蛋吊郎當。

中國鶴豐烟草公司濰記經理吳士心敬覆諸位股東公鑒

頃閱報載股東等啟事一則敬覆於下查前任經理譚君許民已於二十四年一月十八號第八次董事會提出辭職業經照准並經第二十四年三月六號第五次股東會追認照准通過改任敝人負經理職責並非譚君許民之代表此次股東會所爲之第一二兩次臨時大會決議案公推敝人負責執行敝人亦因衆意難違自當竭力進行期無負諸公之命乃與債權人一再磋商因有未妥迄未接收暫時歸其管理俾債務得以稍緩查公司並非陷於絕境如負責有人未嘗不可重整旗鼓以資振作現諸公旣願繼續維持即請召集股東大會共策進行敬希　垂鑒

華北市場三樓　久昌洋服店有上等禮服出售租

◇保定路十二號◇

青島東順當啟事

◇電話六零一九號◇

啟者在新生活盛行中看到人民的經濟困難敝人等有見及此召積巨資經官府立案在本市開設質當營業藉資便民以圖挽回利權在室內設有保險庫房及特別號架以備置放貴重質物恐未週知特此奉告

東順當謹啟

催眠術　刊物　指導成功　函索即寄

催眠術界之最有權威者余萍客先生所著之催眠術書，無論何人依法練習必能成功，立可施演如調劑情感，戒絕嗜好，治療百病，改換頭腦，偵探祕密，自吐口供，遠感他人，失戀復合，制勝決勝，預測物價，涵養精神。及游戲類×如假死飛頭，亡魂幽會，圓光透視，無索自綁，奸人成雙，水變美酒，紙化金銀，縮地談心等奇蹟，茲免費分贈此種催眠術刊物，指導人人都可達成功目的，有志研究請來函索取。

上海郵箱叁貳壹號心靈科學書局

黃縣旅青同鄉會招集第二屆會員大會通告

查本會會章第十九條，內載本會於每年四月內招集會員大會一次，改選理監事，決議一切會務，茲經第十次理事會，議決定於四月十九日上午九時，假本市館陶路齊燕會館招集第二屆會員大會，屆時務望各持通知書前往出席，以利會務，而重鄉誼，除分函通知外，特此通告

黃縣旅青同鄉會啟

徵求照相片

民國十四年夏間在齊燕會館開會追悼總理時所攝像片無論大小如有存者請送到敝館營業部當以重金酬謝

李瑞卿啟

克利西佛

咳嗽一症切弗視爲輕微實有致成肺炎等症之危險兒輩更須注意宜速服克利西佛即能化痰止咳且性質和平尤滋味甘芳爲兒輩所喜服

民衆週刊

25,4,3.
第七十三期
◁通訊處▷ 青島齒山路六號

目錄

一，遠矚未來……老魯
二，捷克的青年訓練……介人
三，市立勞工教育館附設勞工托兒所概況……朱光亮

遠矚未來

老魯

現下中國教育的失敗，是任何人都承認的了。推其失敗的原因，固然由於經濟的破產，政治的不上軌道，以及其他種種的原因；但所謂「人民作用」或「人爲底條件」的問題，也不能不說是失敗上的一個很大的癥結哩。由此可見爲「人底作用」範疇內一份子的小學教師們——尤其是校長，在教育上是佔着怎樣衝要的一席位啊！其關係的重要，實操教育成敗利鈍的左券。

我爲簡短明瞭起見，只可撮要地分兩點來談談：第一，小學教師們必須澈底地明瞭在現社會下所負的任務和使命是什麼；第二，退一步講，至少要認清楚自己與自己工作的園地裏之對象的兒童們的相互關係。就前者言，每一位教師們都必須知道他是負有政治訓練工作的一位人員，各種地方團體一定要認教師是促進國內文化一個重要力量。換句話說，教師們的地位一定要看作是某一國獲得一切勝利的必不可缺乏的人物；就後者言，倘如相信兒童們生長的完成，並非純由遺傳力量的決定，那麼必須承認他們的心意是可由外面的誘導而改造的。於此，所謂教師們不待言的乃是左右兒童的命運者了。荀子在勸學篇上關於這一點會說過這樣的幾句話：『故曰學莫便近其人。學之經，莫速乎好其人，隆禮次之。上不能好其人，下不能隆禮，安特將學雜識志順詩書而已爾，則末世窮年，不免爲陋儒而已』。所謂「其人」就是賢人，也就是教師了。可見教師給予受教育者的影響，怎樣巨大，其關係多麼的密切，是不言而喻的了。

總上以觀，便可得一結論；小學教師們呀，你們要想作一個現代的眞純的教師，能不自欺欺人的幹下去，奮鬥下去和創造下去的話，你們必須的具備着兩大要件：一，在靜的方面，要有所謂「遠矚未來」的思想；二，在動的方面，要有所謂「遠矚未來」的行爲。

所謂「遠矚未來」的思想是什麼？就是要有所主張的，也就是說要有正確的理論根據；這樣才能有遠大的眼光，洞察近幾十年來，中國教育的一切的一切，濾清目下教育失敗的種種原因，以作今後教育所必應走的途徑上的前車之鑒！但，有所主張，並非只是成熟於頭腦中，文字上或口頭上，而是要有積極的行爲去幹，可是所謂幹，亦不是瞎子似地不分皂白盲目地亂碰，乃是有「遠矚未來」的目的；所以說「遠矚未來」的行爲，即是具有農夫的身手意識地去積極的創造！

小學教育如此，負有救亡圖存工作的社會教育亦然。而服務於社會教育工作的人員，更應當瞭解中華民族的危急，自己應負的責任。眼光要放的遠，決不可畏難而退，更不可因一時之失敗而灰心。脚踏實地下最大決心抱最大志願，燃起生命之火，一步一個脚印，針針都使見血，努力的，勇敢的，向前邁進。喚起民衆民族意識，來救這一個行將滅亡的中華民族！

捷克的青年訓練

介人

在第二次世界大戰行將爆發的今日，誰都感覺到大難的將臨，誰都焦慮着不容易安安穩穩地度過這個難關。

第二次世界大戰的戎首，當然不是中國，可是事實上我們可以逆料到的，犧牲最大的，是我們中國。中國的領土，說不定會處處變成戰場；中國的人民，說不定要個個去做戰士。雖然中國人酷愛和平，反對窮兵黷武，在這種局勢之下，決難由自主。因此我們便要確切地認清了，在這種局勢之下，只有個個人抱着「唯死無二」的決心，時機到了便和敵人拚命。捨此便無較好方法。要救中國，只有和敵人拚命，惟有和敵人拚命才能救中國。在大難將臨的今日，全中國的人，都應抱着這個信念。

各國對於「青年訓練」的工作，可以說是不遺餘力。若德意志，意大利，蘇俄，日本等國，對於國內「青年訓練」工作，無不盡力推行。就是死去又活來剛剛走在我們前頭一步的國家——捷克——對於「青年訓練」的工作，也十分注意。

民衆教育的對象，雖說是全體民衆，但其最重要的對象則爲青年和成人。現在我來介紹「捷克」青年訓練」，以供服務民教界同人們的參考。關於國內各地所辦之「自衛訓練」和「公民訓練」等等，深盼同志們將實際情形與理論，撰爲鴻文，以供大家的研究與討論。下面就來介紹「捷克的青年訓練」。

一，捷克青年訓練的主旨

世界大戰，給了捷克一個復國的機會，創立了捷克共合國。捷克人民能夠呼吸到自由空氣，能夠重見到獨立光明，並不是偶然的事，也並不是全靠武力在戰場上奪得到的。它是青年訓練，把捷克的民族意識喚醒了，青年訓練，把捷克民族的地位恢復了。他們都知道：「一個民族的命運，從來沒有在戰場上決定的：一定開戰之前就預定了。世界上任何民族，就是一個很小很小的民族，只要能夠發奮圖强，是不會滅亡的」，他們既然認清了這一點，所以他們深信，欲求國家之獨立，民族的自由，必須努力於吃苦的訓練，道德的修養及良好的教育；這就是捷克青年訓練的一般原則。

捷克青年訓練的中心的園地，可以說是「鷹團」；牠的目的，在於鼓勵青年做民族的英雄。「鷹團」原是一種體育組織，但是牠的目光，並不限於注意生理的康健。它的第一個要素，是平等，自由，博愛的訓練與修養。在這組織之中，於權利義務均等之外，還有一種本着博愛來互助的精神。博愛精神中，並不在乎向同志間某種情形較好的人要求平等，而是要這些較好的人自動的用博愛精神來幫助別人。這種自動博愛精神中，可以產生自由，獨立與人格。自由的眞意，不僅是各個團員能出乎本心來服從紀律，而且要各個團員在自由意志的支配之下向本團理想前進。所以鷹團的分子，是一致希望生理，心理，及道德三方面的健全發展的。

其次，用團員服務與進取的精神，繼續不斷的爲捷克民族謀幸福。該團的理想，就是民族幸福的基礎；因爲該團的訓練是向民族精神出發，並且努力保持與發揚捷克民族的天性。民族獨立，是該團最後的理想；他們希望捷克民族在世界文明民族中，佔個自由平等的地位。不僅是一個體育組織，而且復有民族解放的作用，大可給我們一發啓發。「讓我們從鍛鍊大家底身心下工夫，來創造我們自已良好的將來吧。」請大家牢記這個教訓！

二，捷克青年訓練的組織

「鷹團」的組織，先集合若干團員爲一小組，聯合一區的若干小組爲一區聯合會，又集各聯合會成爲一整團。凡公民年在十八歲以上，不論男女，在公私生活上能表現其愛國熱忱與健全人格者，經委員會審查許可，皆得爲該團團員。入團的第一年爲見習期，加入新團員訓練班，聽取該團的理想，組織，歷史與訓練方法等。在二十六歲以上的，必須按時參加體育，不過因爲家庭職業發生問題，或者健康發生問題，並保確實的，也可以免除。見習期滿了以後，經委員會考查及格，乃許其宣誓作正式團員，享受正式團員的義務與權利。

委員會裏邊，設主席及副主席各一人，男女團長各一人，教育團長一人，祕書及會計等各若干人。訓練工作，由男指導員擔任，受團長的指揮。指導員是用攷試方法錄用的。凡新團員入團時，須納捷幣五枚及常年費若干，而作青年團員運動時意外損失及保險費。（未完）

市立勞工教育館附設勞工托兒所概況（續）

朱光亮

四，設備

托兒所的設備，是很重要的。假使設備簡陋，雖然有良好的導師，也要減少去很多的教學效率。因爲設備就是環境的優良，是否與兒童身心發展有極大的關係。本所因爲限於財力，設備自然不能充實。不過我們在這有限量的經濟範圍內，定了四種設施標準。

一，足以喚起兒童審美的觀念；
二，適合兒童身心發展；
三，適合兒童生活實際需要；
四，適合經濟條件。

本所的設備就大體來說可分：

一，生活室——生活室是兒童在室內的處所。幼兒寄托的時間，大半消磨在這室內。室內四圍除張掛各種兒童生活遊戲掛圖各種標語及懸結各色彩紙花，以增兒童審美的觀念和興趣外，其他設備可分爲三類：第一類「用具」如矮長桌，矮長櫈，小黑板，玻璃廚等，第二類「教具」如兒童圖書畫報，紗箱，風琴，叫笛，洋娃娃以及各種恩物玩具等；第三類「飲食用具」如小盤子，小飯碗，小湯匙，小筷子等。

三，生活園，因爲生活室的生活是機械的缺少自然的樂趣，生活園就是補救這種缺陷。但是本所因爲場地限制，所以生活園的場所非常狹小。要講到園內的設備更談不到齊全，不過僅僅設置了一個滑梯和一個三脚輪的馬車而已。所以無論如何，不能滿足許多兒童需要的。

四，睡眠室和清潔室——睡眠和清潔是保育的設施，在一間屋子，關於睡眠方面設備，有一雙層大木床，每層可容兒童七八人，一切被褥枕頭均備齊全，其次關於清潔設備，有大鏡子，面盆，面盆架，漱口杯，牙刷，面巾，肥皂等。各個兒童有其固定的地位，標明姓名，不得亂動。

附本所平面圖

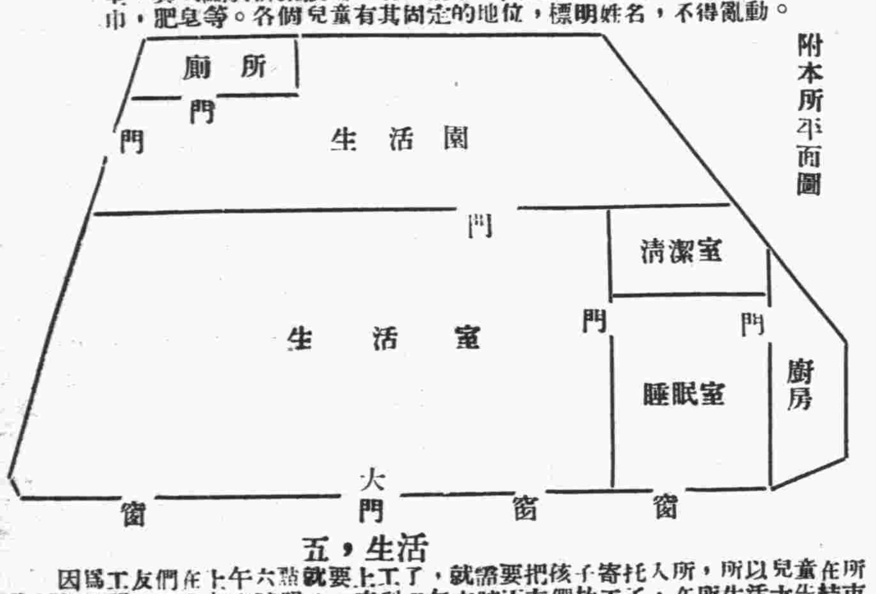

五，生活

因爲工友們在上午六點就要上工了，就需要把孩子寄托入所，所以兒童在所生活的時間，在上午六時開始，直到下午六時工友們放工了，在所生活才告結束，每天都是這樣。工友們既托他的愛子愛女送所寄托，把教養孩子的責任交給我們，我們當然要負起這個責任盡心意的指導兒童生活。關於生活的方式我們有生活表的規定。附表于後：

時間	自六時至十一時五十								午膳	自一時至六時							
日曜	10分	30分	30分	30分	30分	30分	40分	30分		40分	40分	40分	20分	10分	30分	40分	40分
月火水木金土	整理	指導工作	故事	唱遊	識字	研究	清潔檢查	自由活動	午膳	戶外運動	健康檢查	唱遊	靜息點心	整理	恩物	識數	睡眠

（未完）

科學國藥之新運動

△根據五千年來先醫實驗之歷史的權威△改良草根木皮之國產藥材
△應用二十世紀最新發達之科學的方法△創製雪精玉液之西式藥品

補腎强壯造血劑

「腎氣丸」與腎虧之病理

腎虧之病理與腎氣丸

素問云：黃帝曰，（人年老而無子者，氣力盡耶，抑天數然耶），岐伯對曰，男子八歲腎氣實，髮長齒更，二八腎氣盛，（天癸）至，（卽內分泌賀爾蒙Hormou非月經）精氣溢瀉，陰陽和，故能生子，三八腎氣平均，筋骨勁强，故眞牙生而長極，四八筋骨隆盛，肌肉滿壯，五八腎氣衰，髮枯，六八陽氣衰，髮鬢班白，七八肝氣衰，（天癸）竭，精少，腎臟衰，八八則齒髮去，腎者主水，受五臟六腑之精而藏之，故五臟盛乃能瀉，今五臟皆衰，（天癸）盡，故髮鬢白，而無子耳。黃帝又曰，余聞上古之人，春秋皆度百歲，而動作不衰，今時之人，年半百而動作皆衰者，時世異耶，人將失之耶」，岐伯對曰，上古之人，飲食有節，起居有常，不妄作勞，故能形與神俱，而盡終其天年，度百歲乃去，今時之人則不然，以酒爲漿，以妄爲常，醉以入房，以慾竭其精，以耗散其眞，不知持滿，不時御神，務快其心，逆於生樂，起居無節，故半百而衰也」。[illegible]腰脊則脹不可俯仰屈伸，凡有所用力，故常感腰背痛，此即腎虧之標幟也。

茲將由腎虧所發生之諸症候，略述如下。

一，虛勞　朱丹溪曰，人勞心好色，內損腎元者，多因眞陰虧損，宜用腎氣丸，然而患虛損者，當就其眞陰未枯之時，而補養之。

二，腰痛　腰痛有風，有冬，有熱，有溼，有瘀血，有氣滯，皆標也，腎虛其本也，蓋腰痛腎虧，其療法則惟補腎而己，

三，腎虧　現代男子之患腎虧者最多。凡患此病者，決不能享男女天賦本能之快樂，[illegible]殖器局部疾病，或由於精神之作用，或由於衰[illegible]其原因甚爲複雜。[illegible]神經衰弱所致，分有參與勢參之別。一得此[illegible]

四，[illegible]

五，[illegible]

六，[illegible]

七，小便不利，經云，腎者，胃之關也，關閉則水積，小便不利，腹脹肢腫，痰喘氣急，漸成水蠱，或患消渴，（溏尿病）等症，經云仲景師曰，凡虛勞腰痛，小腹拘急，小便不利者，腎氣丸主之，又曰，短氣有微飲，當從小便去之，腎氣丸主之，再曰男子消渴，小便反多，飲一斗，小便一斗，腎氣丸主之，經云，婦人飲食如故，煩熱不得臥，而反倚息者何也，師曰，此轉胞不得溺也，故致此病，腎氣丸主之，（參看金匱玉函經）

元，朱丹溪曰，張仲景腎氣丸，治形體瘦弱，無力多困，腎氣久虛，寢汗發熱，五臟齊損，遺精便血，消渴淋濁，等症，且婦人血氣虛，而無子，服之有效，（參看丹溪心法）

日本醫學博士渡邊熙云，仲景腎氣丸，專治小腹不仁，下焦不順，虛勞腰痛，消渴，糖尿病，虛嬴，身冷，小便濁，等症，世傳仲景應用此藥，醫治漢武帝之糖尿病，可信不誣。（參看東洋醫學處方）

腎氣丸之歷史的根據

醫聖張仲景先生。東漢南陽人。靈帝時。官至長沙太守。在郡有政聲。素以仁孝稱[illegible]。慈善爲懷。存心濟世。嘗學醫於名醫張伯祖。盡得其傳。尤精經方。繼承神農黃帝岐伯列聖醫之正統。揣根求源。探微蹟隱。取大小奇偶之劑。定君臣佐使之法。經方之學。于斯大著。即其所立醫方。亦皆從古聖相傳。經驗之所得。雖間有加減。必有所本。其分量輕重。皆有法度。故其用藥。悉本於神農本經。無一游移假借之處。非此方不治此病。非此藥不成此方。精微深妙。不可思議。得千古不傳之祕。乘大賢帝聖之實。其作傷寒論及金匱玉函經。醫方大備。有繼往開來之功。後世尊爲醫聖。嘗至京師。見侍中王仲宣曰。君有病。四十當眉落。半年而死。宜服五石湯及腎氣丸可免。時仲宣年僅弱冠。嫌其言忤。受藥勿服。居三日見仲宣謂曰。服藥否。仲宣曰。已服。仲景曰。色候固非服藥之貌。何輕命耶。仲宣猶不信。後二十年。眉附落。一百八十七日而死。終如其言。其精通醫術如此。而腎氣丸。係張仲景先生親選特傳之金匱方。數千年來。我國先醫。屢試屢驗。奉若祕寶。今佛慈藥廠創興改良國藥之新運動。應用二十世紀科學之方法。發揚五千年來實驗之國藥。以草根木皮。製造雪晶玉液。將國產藥材。錬成西式藥品。復屢經嚴密之動物試驗及臨床實驗。方始出品。其藥效之確實。製造之精良。誠爲我國藥界開一新紀元。故腎氣丸。堪稱中外古今惟一靈驗之補腎聖劑。

腎氣丸立方者
醫聖張仲景先生

腎氣丸

腎氣丸之特徵

一，腎氣丸係我國醫聖張仲景先生之特選靈方。具有岐黃以來五千年先醫先民臨床實驗之歷史的根據。其立方之微妙。效力之確實。爲古今幾千萬億國人之經驗證明者。故能堂堂正正公開藥方。歡迎全世界中西醫家之臨床實驗。而不可與所謂祕方補腎劑及其他催春劑者。同日而語也。

二，腎氣丸係根據我國歷代太醫院世傳古法炮製。並應用最新科學之器械及技術。由前所舉八味國產藥物。抽其有效成分。而調製者。當有天壤雲泥之別。

三·現代新藥之諸腎氣強壯劑中最盛行者。以睾丸卵巢等臟器製劑。與Yonlmbin等品爲最著。然據藥理學及臨床醫學上之考驗。前者容易腐敗。效力不甚確實。後者則係一種毒藥。如過用其量。則其毒能害人。而惟腎氣丸則係岐黃以來五千年間實驗於人體。有益無害之特效藥。具有增進人體生殖腺內分泌刺激素Hormone之作用。使人維持及回復其青春時代腎氣之功用。誠有史以來超越中西之理想的腎氣強壯劑也。

佛光牌科學國藥腎氣丸每瓶洋二元每料四瓶服一月洋八元

△國醫應用各科古方丸散應有盡有均係提精製造效力確實呑服便利詳細目錄郵一分函索寄奉▽

各埠中西大藥房均有代售

上海佛慈大藥廠有限公司青島分行（青島海泊路四十六號）（卽博山路易州路中間）

德國醫藥界實驗公認

△△△婦科靈藥「當歸素」

▲西洋無月經不調特效藥
▲中國有調經催孕靈驗方

德國婦科專家希爾特博士，曾研究中國醫藥，將中國藥當歸，分贈歐洲各國醫科大學醫院，廣徵各臨床醫家之實驗，結果皆得奇效，故最近希爾特博士，在德國醫藥雜誌上聲稱，謂歐美醫界對於婦人月經不調症，尚未能發現有效之藥物，然五千年前，中國醫藥界早已發明調經特效藥「當歸素」，而其藥理的作用，亦甚適合於現代科學的醫理，且依諸婦科專門醫之臨床對照實驗，咸公認當歸對月經不調之一切病症確有特效，距今數千年前，科學尚彷徨於黑暗中之時代，其所發明之藥物，能符合於現代科學之醫理，實爲環球醫界最有價值之事實云。當歸氣味苦溫無毒，神農本經認當歸爲補血調經溫宮妊娠之惟一聖品，漢醫張仲景金匱溫經湯，以當歸爲主，外台千金諸方，皆將當歸作婦科之無上良劑，蓋根據岐黃以來五千年我國歷代國醫之臨床實積者也。

一，「佛慈當歸素」係選擇國產道地藥材當歸，應用眞空蒸溜器，依科學的方法，提精華以改良製者，故其效力較諸舊式泡製之飲片丸散，及外國製之當歸精，確有殊勝之功能。

二，「佛慈當歸素」之醫治作用，專治婦人氣血虛弱，月經不調，停經閉經，經來疼痛，赤白帶下，下腹冷痛，唇口乾燥，久不受孕，宮冷不妊症，及胎前產後一切疑難諸症，有不可思議之特效。

佛光牌科學國藥當歸素（實價小瓶洋一元大瓶洋二元）

中風醫治及預防法

▲頭暈耳鳴手足麻木中風之先兆
▲肥人老人飲酒人須預防中風
▲藥理說明函索奉贈▼

中風病（即腦溢血）之原因，係因腦血管之破裂，以致血液外溢，壓迫其附近腦部神經而發生之症狀也。凡人年逾五旬，多有中風之疾。蓋人之血管，譬如橡皮管，常久使用，則失其生理的彈力。及潤澤性，而致硬化脆弱。故老人之血管多易破烈中風。且酒之爲物，一入體內，多使血管硬化破裂，飲酒者之易於中風，職是故也。

蓋（肥人多中風）。爲我國醫學上之一大醫語。而凡頭大，頸短，胸闊，腹大，臍深，飯後帶橫皺，胃健善食者，名曰「中風體質」凡有頭暈，耳鳴，視力衰弱，失眠善忘，手足顫動，足背浮腫等狀，於談笑遊樂之時，突然中風，[illegible]皆爲預告中風將發之先兆，然亦有無何等先兆，而卒倒者，此係腦血管破裂而出血，概不得救，或僥倖不死，亦難免口眼歪斜，或半身不遂，「海藻晶」係根據我國歷代太醫院祕傳實驗方，應用科學者新醫理而改良調劑者，誠有軟化血管，調平血壓，醫治中風之偉效，屢經動物試驗，及臨床實驗，其效力較諸局方活絡丹，人參再造丸，及最近西藥之血管製劑等，奏效迅速，確有殊勝之功能。（海藻晶）專治中風（腦溢血），口眼歪斜，言語不濟，動脈硬化，狹心症，風溼骨痛，半身不遂等症，有不可思議之神效，

佛光牌科學國藥海藻晶每瓶洋三元每料二瓶六元

成份　本品係人參素及淫羊藿之主要成份加上等牛庄酒以科學的釀酒方法煉製爲藥酒
主治　男女性神經衰弱陽萎遺精早洩精力減退宮冷不孕等症

窩窩頭

投稿簡則

一，本刊取稿公開歡迎低級趣味文字
二，來稿如能以農村生活當前事實爲題材以細膩生動之筆出之則尤爲歡迎
三，來稿有刪改權一經刊載酌致薄酬惟取錄與否概不退還不蓋章者認爲卻酬新舊詩以補白論不給酬
四，來稿請書明寄窩窩頭編輯部稿金每月十日結算直由營業部發給

瓠廬譚薈

青島掌故十一　本市娼妓之遞嬗（三九）

「小紅褲子」豔名既噪，芳譽鵲起，是時已爲接收第三年，約在民十四年間，本市各機關之公務人員，均以「小紅褲子」尙知風雅，咸樂就之。

會是時有本市某高級商業學校校長道旁生，海陽籍，年甫及壯，風流蘊藉，博學多才，尤擅書法，眞作章台遊，與「小紅褲子」遇，一見傾心，稍談投意，在生洵以爲荒島書邱，殊鮮佳麗，幸遇此豸，知書識字，體帖溫存，求之於大覓死中，實難得此兩全之才，故有求凰之意。而「小紅褲子」以爲個人既爲墮溷落絮，俗卉凡花。所識者不爲銅臭富賈，即屬假薄少年，今幸得此如意郎，何忍捨去，故尤有嫁之之心。於是兩相湊和，進言於「大紅褲子」願隨生去。

「大紅褲子」嘗以「小紅褲子」爲親生，又以年老色衰，已倦風塵，囊橐不虛，足供溫飽，欣然從之，遂成此一段姻緣，生卸校長後，攜「褲」返故鄉，今聞人言，尙和諧如初云。

此街的追憶　老鳶（九）

二　馬路灣的血

勞動階級做成的散兵綫，在履行他們的使命——建造現世界的使命！他們的眼，經過了灰色的煙幕，看到那火紅的，金色光芒；然而，這是五天前的事啦，如今，突被一塊黑絮遮住！不過，他們的生命是突飛猛進，他們的血在奔騰活躍，總有一日，黑絮被擊得雲消霧散，總有一日，那火紅的，金色光芒來到他們頭上，照澈了他們的眼，心，靈魂！

他們在掙扎着，企待着。……

枚平觀線——又。

利遠（？）製材株式會社，脊背上突起的大烟筒，像犀牛頭上的角，旁邊一個小黑嘴吐出一股白氣「死——死！——」白氣翻下來，給牠戴了個大白帽，但又被風吹走了，吹到鉛青色的天空，蕩開在灰茫茫的虛無裏。小黑嘴不服勁，「現世界誰敢阻我橫行？——」嘗，你偏反抗！」於是聯合大烟筒，大烟筒再聯合其他大烟筒（在這種場合下，他們是可暫度的團結一致，雖然他們的階級內，階級間是充滿着矛盾和衝突的——），發着怪吼，狂呼，吐着白氣，黑烟（這是他們的一慣的，最具體的進攻方策。），拚命的向上衝。浮雲又極力的向下壓，於是衝——壓，壓——衝！……宇宙混淆了，塵寰震撼了！……強權與公理的前哨戰，不，凌空交兵嘞！……許多黑煙筒，聳着聳着，像一羣鐵塔的集團，不，帝國主義的大聯隊，撇着烟幕，掩蔽着他們在蠕蠕前進——掠奪，剝削，催殘，蹂躪！……無產階級的腦袋，變做他們的試金名刀帶，殖民地民衆的血汗，成爲他們的珈琲，檸檬茶，香檳酒！

「窩窩頭……小米粥……解凍解餓又解愁：豆付菜……乾大葱……花錢不多飽撐撐……」

王麻子的聲。還有：「叮叮——鐺鐺——」鐵勺子在鍋沿上鬪。

王麻子，昨晚作了個夢，噩夢，醒來時，心頭突突的跳，清晨，不敢出門哩。可是，不出門，怎樣辦？老婆孩子的嘴呢——喝西北風？……王麻子明白。比作者還明白，既明白，當然也就出來啦。

街上，還和昨天一樣——死怖亂纏的（東北俚語：景象蕭條之意也！——作者註。）

早晨，死怖亂纏的，午間，死怖亂纏的，下晌，還是死怖亂纏的。

母性　李雍熙（續）

母親最喜歡玲玲，她老人家每天一早，便過來將玲玲抱到她的屋裏去，吩咐陳媽給他喂牛乳炒米之類的滋養食物，就怕餓着孩子，有一天小生從學校裏放學回來，急忙的誤喝了陳媽給玲玲泡好的炒米，被母親喝斥了一頓，夜裏聽得玲玲有時哭得時候多一點，她老人家便隔着屋子問，身上的衣裳，每天都是被玲玲撒得溼溼的，玲玲有柔滑如臘的皮膚，稀疏烏黑的頭髮，半覆着蘋果似的小臉，高興的時候，時常的躺在床上，唱着咿唔的歌，玲玲雖然這樣，但是淘氣的時候總不多。

母親對於淑眞這次的要讀書，竭力反對，老人家會三番五次的去勸阻淑眞無論怎麼不能拋了玲玲。

「唉！這個孩子眞可憐啊：」母親走到陳媽逗玲玲玩耍着的那間屋子裏去；在暗淡的燈光下，她看見玲玲的睡態好像已經減去了往日睡時的微笑，緊閉着的小眼睛，還留着隱約的淚水，母親撫摸着玲玲的頭髮，深深的嘆了一口氣。

「女人家識字就够了……還想什麼博士，學生……誰家女人不是生男育女的？這個偏……」母親一面撫摸着玲玲的頭髮向陳媽說。「這孩子究竟犯了甚罪過，要他受這末樣的苦!?」

未完

拉客　（老包）

火車剛剛停着脚，旅客們就蜂擁的鑽出車箱來。從三等車箱裏鑽出來的，多半滿身擋郎着行李和包袱，一個個都帶有像鄉下人剛進城的樣子，他們走得很急慢，和趕集似的，但是走到將近出站門的時候，脚步就慢了，不約而同地一個個的排着隊，順着走出去，因爲站門很狹小，那空隙祇能容一個人的出入。

一出站門，馬路上擺滿了汽車，馬車，這個使他們嚇壞了，走出幾步，旁邊有一羣排得很整齊，手裏提着燈的隊伍，嘴裏不住的喊：「××旅館：×××……×××棧：……××旅館……」叫個不停，這麼一來，把他們嚇呆了，有些竟跑上來先奪了他們的行李，包袱，然後才從身上掏出一張白紙片，對他們說：「××棧，吧！」住那樣子像好綁票的綁匪，若是不知道的人一定要急得喊出來，等不到他們的回答，就夾着行李捲向後轉，跑步。客人就跟在後面趕，喊着：「我不住啊！我是走親戚家的……」這樣一聲喊，被警察老爺聽見了，遂向前抓着那人的領子，拉回來先拍拍的賞他吃兩根山藥（軍棍）才問道：「你搶人家的行李幹什麼？」那人不急不慢的說：「老總！你不知道，我是給他拿到旅館裏去的……」那鄉下客人急忙向前辯道：「警察老總！我不住旅館呀！」警察老爺向那人瞪了一眼說道：「他也不住旅館，……給他的……」那人不高興的朝那鄉下客人翻了個大白眼，把手上的行李捲向地下一摔，嘴咕得有個沖瓶嘴兒長，低聲罵道：「不識抬舉！」那鄉下客人蠢不到向那人較量，活像得了寶貝似的趕快彎下腰來，雙手好像抱小孩子似的就把行李捲抱在身上，也不吁洋車，就穿過馬路避難似的走了。

那人提着燈回到原來的地位，夥着那些人沒命的喊，希望拉到一個顧主。

拉洋車的在這時候，也是和他們一樣，眼睛睜得大大的，注意着四方，雖然有了顧主，但是還有警察老爺在瞪着眼，持着木棒如臨大敵似的鎮壓着他們，指揮着他們。他們像醫院裏挨號看病似的一個塡一個，一點不放鬆。若没有維持秩序的人兒在，鄉下人差不多初到這兒來，都成了被拉的仔了。

桃源新夢刊佈預告

本窩爲充實內容起見，特約內省疾疚齋主先生特撰一長篇章回說部，以青島實事爲背景。以作者居青二十七年之經歷，凡耳聞目睹，父老傳流之有關故實，以及富商大賈，販夫走卒，明娼暗妓，地痞流氓之出身經歷豔聞秘事，設局行騙，詐欺害人等行爲，莫不搜羅詳盡，曲曲繪出，令人讀之，如嚼橄欖，誠爲繼桃源夢後起之第一創作，洵宜先覩爲快。准於本月六日開始刊登，諸希讀者注意！

咱也談談失業　（子寄）

本刊的文章，我素來喜歡讀子久君的文章。前些日子看到他的大作！——失業及其他——他說的眞是失業人的內心一切，句句是失業人們看後深入心腹的作品。我知道子久君是失業界中一員，以本身的感覺寫成文章，自然是有價值的作品。

記得好久以前，我確實也作了不少的關於失業問題的東西，在各報上發表過。那是咱也正鬧着失業恐慌哩！整天無聊的過着度日如年的生活，朋友處來信救援，東奔西跑，結果是閒了二年，担任了閒員公司二年夥友。所以說：失業的痛苦，我算盡情知道了！

現在算是有業了，事實上已經脫離開失業圈，但不幸幹了小孩子頭，粉筆末子的生涯，尤其是在鄉村，眞够苦的「！當我初幹的時候還覺可以，既至長此一往，內心的痛苦，眞必失業還厲害！

失業界的朋友們：我忠告你們，若你有一線之路，請勿入了粉筆末子世界，這裏能使你雄心消磨，能使你走上了消極之路，……這是我的經驗談，吃過粉筆末的同志們當然相信這話吧？

杏林閒話（一一三）

國醫劉鳴九　寓天津路神州藥房

（一〇二）答即墨南關孫捷三君

大札奉悉，譽盍敢當？有問必答，乃醫者之天職；知無不言，希拋磚而引玉，蓋學問之進步，首賴切磋；醫術無止境，更宜研究，余非有沽名之心，亦無釣譽之意，初闢斯地，原擬發表病源藥性，以期高明之指導，其後認愛者日多，下問質疑之函件，日必數見，乃將閒話闢地，變爲公開信箱，閣下譽我過甚，益增惶愧矣！令堂臂痛減則腿痛劇，腿痛減而臂痛甚；腿遇溫劑則痛減，臂服涼品痛始轉，是一人之身上熱而下寒也，夫腿既畏涼，其痛也必因凝結之涼；臂既畏熱，其疼也必因有鬱結之熱；欲求臂腿同愈，必求其寒熱調和，上下融洽，始可如願，若臂甚則治臂，腿劇乃醫腿，終難竟全功也。以愚意推斷，令堂清恙，治宜「調補肝木」，以旋轉上寒下熱之機關爲主，蓋肝木稍虛，或肝氣稍有鬱滯，則肝中所寄之相火，不能下達，所以兩腿畏涼；其相火鬱於上焦，因肝虛不能敷布，故兩臂畏熱也，擬方試服，以觀厥效，方用：淨萸肉兩，當歸，白芍各五錢，續斷，乳没各四錢，連召，甘草各三錢，水煎服　三劑另議。

章台絮語　九七一（續）

那批班主們，雖然事實上感覺到花捐的過重，但是這個數目是公家所規定的，當然不是他們隨便所能呈請減低的，同時還有一種希冀心，很勉強的存在着，他們希望能夠在不久的將來，淫業會逐漸的有了起色，恢復了有利可賺的局面，所以不得不勉強支持着，期待着，永遠如期如數的照繳下去。人大概是一個偷巧的動物，祇要有巧可偷，有捐花可掉，總會想法子去偷，去掉的。海關的稽查多麼嚴禁，而商人一樣的會設法矇混偷漏的，稅收機關的組織多麼縝密，可是規避走私的事情，仍然不能免掉。平康里中各家班主，對於花捐之清繳，當然也是一樣的情形，他們一方面因爲負担太重，一方面也是被那規避偷巧的心理所驅使，所以也時時在那裏計算如何隱匿雛妓人數，如何少報姑娘花名的方法，希望能在官家稽查耳目之外，偷點巧，討些便宜，便不會幹出了做奸犯科的非法勾當來了。關於娼寮中隱藏雛妓或以多報少規避花捐的辦法是非常之嚴密的，因爲如果一旦爲官家所稽查出來，則非受嚴厲的懲罰不可，因此個中人等對於這種事情，不得不出之以妥愼嚴禁。

波光劍影　長篇武俠小說　佬民（一五五）

（保留版權嚴禁轉載）

第九回　空山三角技老英雄畢竟不老　一堂雙受業賢伉儷克紹前賢

馬雲驤雖是生長於平原之地，未近山居，但是他也有練習已久的脚程足力，更加他的輕身蹤縱的工夫，高出那三人，不是一點，反顯出人老腿不老，比較起來，還覺得輕健從容，穿山甲素即以登山自負，今天看到馬雲驤的樣子，似乎比自己有過之而無不及，他本是好多嘴的人，今次領了主人等，屏氣一志的前進，早已覺得寂寞，雖兩手掄了雙斧，但在僅足容人的山徑上，又無處可以顯露幾下，不過遇到礙人的樹枝，絆人的樹根，他才略可借以發揮，斫上幾斧，助助高興，所以久已悶的不得了，借着議論登山的脚程，乘機和馬雲驤攀談，馬雲驤本是緊隨在他的身後，無論如何，總是不離咫尺，至於李家叔姪，却有點相形見絀，落在後面，已有十幾步，穿山甲見了，就回顧馬驤雲說道，師老爺，你的走勁眞是不含糊！不想你借大的年紀，還有這樣輕健的脚程？你看我們老少主人，終日在山的人物，反落在師老爺後面呢，小人斗胆，要想就此同師老爺賽跑一次，不知你老肯賞臉麼？馬雲驤笑道，你們年輕力壯的人，就好戲弄糟老頭子，你既高興走走，待我就陪你一番，設若我落後太遠，你總要等我一回，莫把我丟在半道，使我迷了路兒才好，穿山甲聽了，笑道，師老爺又說笑說了，咱們爺兒倆借此玩玩好了，馬雲驤便說道，既是如此，讓你先抬步吧，於是穿山甲略站了一站，將爬鞋裏腿，從新紮緊，勒了一勒腰帶，說聲小人有僭，便擧步如飛的，奔上前去，他的脚下，也着實有點工夫，無論路的怎樣陡峻傾斜，只要他的脚一路上，就同履了平地，不但不顯出吃力，而且脚不沾塵，一履即過，馬雲驤看了，暗暗說道，憑這小子，寨跑道兒，能練就這樣，誠爲過人，不過我今天要戲弄他一番，使他口服心折，這時太陽漸高，山霧漸散，前面的路徑景物，隱約可辨，馬雲驤向兩旁略一審視，便撿一段較易超越的山壁，乘穿山甲直向前鑽，不在意的工夫，他就在道上向旁，略一縱身，躍登山壁，上了之後，用力提氣，只憑輕身工夫，在上面攏躍而前，一霎時。已趕過穿山甲有三十步開外，再由上面前行，已有高峯蔽蔽，於是他又飛身在路中，蹲伏了身軀，等候穿山甲。

新到地板紙

最近運到地板紙一批花樣新穎彩色鮮明每捲約合三十餘元歡迎參觀

大昌實業公司啓　廣西路三十九號

春季呢絨

用做西服，制服，長袍，男女春季大衣，「高尙，華麗，經濟，」兼而有之。

饋贈親友禮物

最能使對方滿意的就是

元成精美禮券　信用卓著　服務周到

經理　銀數隨意　兌取便利　電話購券　迅卽送上　代客送禮　義務代勞

本行　天津海京毛織廠各種毛織出品　久大精鹽公司牙粉牙膏漱口水

業務　呢絨，毛毯，內衣，襯衫，領帶，背心，美術靠枕，石膏像，各種棉毛針織，服裝用品。

定製西服．工精價廉

元成商行　中山路六三號　電話五四二〇

介紹良醫

東鎮醫院院長曹佩三先生學識淵博技術精良懸壺以來活人無算凡赴院受診人士幾於無口不碑洵醫界之明星海上之慈航也茲以普施救濟力謀推廣起見特加聘名醫擴大組織在歷城路二十六號改組爲東和醫院設備完美取費低廉治療迅速看護周愼將來加惠病者定匪淺鮮同人等相處有素知之最深爰贅數語以資介紹

韓德馨　孟德軒　楊玉廷　徐聲五　紀友雲　□悅臣
郭榮清　閻仲濤　楊祥亭　藍荊山　陸百川　楊玉堂
李鴻連　趙孝陸　楊希聖　黃祝三　華香庭　王書五
趙汝芳　張公制　紀書庭　董品三　張文德　郭善堂　仝啓

門診：上午八時至下午六時　出診：隨請隨到　院址：歷城路二十六號　電話：借用三八五八號

吉房招租

本市海關後邱縣路門牌六十三號市房一處樓下十餘間全部出租電燈自來水廚房便所一概俱全如有願租者請至本房內面議可也

曲五福堂啓

美化營造廠　建築師王枚生　廣告

啓者敝廠包作各項建築工程及設計繪圖監工兼代辦房產移轉登記如蒙惠顧無任歡迎

住址萊蕪一路二十號　電話四二零九號

聲明遺失

啓者敝人所有以前呈請在領租青島莘縣路十九號公地內建築倉庫樓平房及十七號之四公地內樓房各項簽字圖並各使用憑照等不知何時遺失近均遍尋無着除照舊另給分別呈請工務局補發簽字圖及使用執照外嗣後該兩地內所有舊圖照無論發現於何時何地及何人之手概作無效特此登報聲明

李守遠啓　廿五年三月十一日

婦女外用　下治丸

◆不用內服　收效迅速之原因

「下治丸」係用最新方法。配成之坐藥劑。不用內服。不感痛苦。藥力即經子宮相達腹內。用藥後。准見積病結塊而下。積病盡。寒塊除。經血自能按期暢流。白帶當亦淨絕。其他腰痛。腿痛。肚脹。腹痛。飲食少進等症亦必痊癒。此係根本治法。既非破血又非猛攻。故能不傷元氣。不感痛苦。施用簡易。收效迅速。輕病一丸即可就痊。△下治丸。曾經收兩驗斷。中西名醫證明。一致認爲婦科無上良藥。風行全國。到處受歡。功效奇偉。已屬千眞萬確。

△定價每盒一元二角　半打六元五

天津素波藥廠出品　特二區壽安街

青島總經理金鄉路太和春藥房

濟南　神州　東亞　張肇子　東來　華英等藥房

詳細說明書功效證信錄歡迎索閱

北京康家馳名　虎骨追風丸

獨門祕製　唯一妙藥　並無二家

（專治）半身不遂　筋絡拘攣　腰痛寒疼　風濕身痛　四肢麻木　癱瘓癢痺

此丸係我康家祖傳祕方靈效昭著早已各省馳名近有無恥之徒在京津假冒魚珠混目希圖影射我藥望購者認明康乃安祕製爲眞以免誤病兩方幸甚▲此藥舒筋活血善通十二經絡行週身骨節專治男婦新久受風受寒腰膝肩背筋骨各部疼痛肢麻木手足浮腫半身不遂閃腰岔氣跌打損傷以及十年二十年老寒腿服過千方百藥醫治無效者速服此丸負責准保痊癒▲每丸二角五每匣十丸大洋二元△兼貼虎骨膏切效尤速△大張一元小張六角另有主治詳細仿單

固精健體　全牛補腎丸

立止夢遺　滑精　專治男子腎虧　陽萎　腎虛

腎寒夢遺滑精房勞過度精冷精清陽萎早洩快感缺乏久無子嗣癆傷咳嗽腦系不足記憶退減頭目眩暈腰痠疲倦凡男子一切腎虧精神不足四肢無力飲食無味等症服用此丸元陽立充健食增精神換發誠男子之寶品出價目每盒大洋一元

女科靈藥　調經養血膏

此膏本醫家傳祕方功效神奇與衆不同專治婦女經血不調前趕後錯忽多忽少紫黑成塊血崩白帶行經腹疼腰痠積氣及寒凝滯瘀段左條右塊面黃肌瘦盜汗咳嗽子宮虛冷久不受孕一切氣血兩虧血經百病婦女經閉乾血癆症服用千方石藥不好醫治無效者速服此丹立能痊效每盒一元加料二元內服本藥者方祕（調經養血膏）功效尤速每貼六角大貼一元另有主治詳細仿單注意認明北平康乃安祕製爲要

肝氣大王　舒鬱平肝丸

此藥專治男女新久肝氣不舒暴怒傷肝憂思傷脾飲食傷胃以致食傷胸結兩脅膨悶脹滿胃脘刺痛嘔吐吞酸噫膈及反胃倒飽嘈雜不思飲食心跳神倦怔忡驚悸症黃飢瘦腰背抽疼四肢麻木一切肝鬱肝氣諸症無論新久均能立奏奇效惟於肝風一面尤有特效不但立止久服確保除根永不再犯價目每盒大洋一元另有主治詳細仿單

▲青島分銷處　會海藥房費縣路九十一號　太和春金鄉路南首二十一號　福海藥房黃島路中間十六號

▲濟南分銷處商埠小緯六路北口大仁堂藥房

▲總發行北平前門外興隆街弘福寺福安醫館　外埠函購另加郵費兩角信直寄北平郵號款到立寄不誤招請代理另有詳章

×光線齒科外科　鈴木齒科醫院

青島觀海一路廿八號　電話二〇四三番

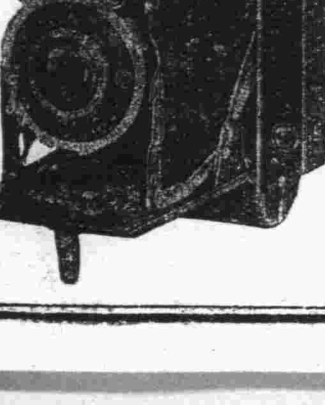

本行經理美國柯達公司德國蔡司依康廠各樣手提快鏡新式徠卡及各大照像館應用材料晒相紙放大紙乾片軟片等無不應有盡有特別廉價批發零售如蒙賜顧勿任歡迎

上海千代洋行　青島代理店　坂井屋謹啓　堂邑路六號　電話：三五五八